

Strukturierter Qualitätsbericht
gemäß § 137 Abs. 3 Satz 1 Nr. 4 SGB V
für das Berichtsjahr 2010

Geomed-Klinik

Dieser Qualitätsbericht wurde mit dem von der DKTIG herausgegebenen Erfassungstool IPQ auf der Basis der Software ProMaTo® QB am 09.06.2011 um 14:36 Uhr erstellt.

DKTIG: <http://www.dktig.de>

ProMaTo: <http://www.netfutura.de>

Inhaltsverzeichnis

Einleitung

- A** **Struktur- und Leistungsdaten des Krankenhauses**
- A-1 Allgemeine Kontaktdaten des Krankenhauses
- A-2 Institutionskennzeichen des Krankenhauses
- A-3 Standort(nummer)
- A-4 Name und Art des Krankenhausträgers
- A-5 Akademisches Lehrkrankenhaus
- A-6 Organisationsstruktur des Krankenhauses
- A-7 Regionale Versorgungsverpflichtung für die Psychiatrie
- A-8 Fachabteilungsübergreifende Versorgungsschwerpunkte des Krankenhauses
- A-9 Fachabteilungsübergreifende medizinisch-pflegerische Leistungsangebote des Krankenhauses
- A-10 Allgemeine nicht-medizinische Serviceangebote des Krankenhauses
- A-11 Forschung und Lehre des Krankenhauses
- A-12 Anzahl der Betten im gesamten Krankenhaus nach § 108/109 SGB V
- A-13 Fallzahlen des Krankenhauses
- A-14 Personal des Krankenhauses
- A-15 Apparative Ausstattung

- B** **Struktur- und Leistungsdaten der Organisationseinheiten/Fachabteilungen**
- B-[1] Fachabteilung Klinik für Chirurgie
- B-[1].1 Name der Organisationseinheit/Fachabteilung
- B-[1].2 Versorgungsschwerpunkte der Organisationseinheit/Fachabteilung
- B-[1].3 Medizinisch-pflegerische Leistungsangebote der Organisationseinheit/Fachabteilung
- B-[1].4 Nicht-medizinische Serviceangebote der Organisationseinheit/Fachabteilung
- B-[1].5 Fallzahlen der Organisationseinheit/Fachabteilung
- B-[1].6 Diagnosen nach ICD
- B-[1].7 Prozeduren nach OPS
- B-[1].8 Ambulante Behandlungsmöglichkeiten
- B-[1].9 Ambulante Operationen nach § 115b SGB V
- B-[1].10 Zulassung zum Durchgangs-Arztverfahren der Berufsgenossenschaft
- B-[1].11 Personelle Ausstattung
- B-[2] Fachabteilung Klinik für Innere Medizin
- B-[2].1 Name der Organisationseinheit/Fachabteilung
- B-[2].2 Versorgungsschwerpunkte der Organisationseinheit/Fachabteilung

- B-[2].3** Medizinisch-pflegerische Leistungsangebote der Organisationseinheit/Fachabteilung
- B-[2].4** Nicht-medizinische Serviceangebote der Organisationseinheit/Fachabteilung
- B-[2].5** Fallzahlen der Organisationseinheit/Fachabteilung
- B-[2].6** Diagnosen nach ICD
- B-[2].7** Prozeduren nach OPS
- B-[2].8** Ambulante Behandlungsmöglichkeiten
- B-[2].9** Ambulante Operationen nach § 115b SGB V
- B-[2].10** Zulassung zum Durchgangs-Arztverfahren der Berufsgenossenschaft
- B-[2].11** Personelle Ausstattung
- B-[3]** **Fachabteilung Klinik für HNO**
- B-[3].1** Name der Organisationseinheit/Fachabteilung
- B-[3].2** Versorgungsschwerpunkte der Organisationseinheit/Fachabteilung
- B-[3].3** Medizinisch-pflegerische Leistungsangebote der Organisationseinheit/Fachabteilung
- B-[3].4** Nicht-medizinische Serviceangebote der Organisationseinheit/Fachabteilung
- B-[3].5** Fallzahlen der Organisationseinheit/Fachabteilung
- B-[3].6** Diagnosen nach ICD
- B-[3].7** Prozeduren nach OPS
- B-[3].8** Ambulante Behandlungsmöglichkeiten
- B-[3].9** Ambulante Operationen nach § 115b SGB V
- B-[3].10** Zulassung zum Durchgangs-Arztverfahren der Berufsgenossenschaft
- B-[3].11** Personelle Ausstattung
- B-[4]** **Fachabteilung Intensivmedizin und Anästhesie**
- B-[4].1** Name der Organisationseinheit/Fachabteilung
- B-[4].2** Versorgungsschwerpunkte der Organisationseinheit/Fachabteilung
- B-[4].3** Medizinisch-pflegerische Leistungsangebote der Organisationseinheit/Fachabteilung
- B-[4].4** Nicht-medizinische Serviceangebote der Organisationseinheit/Fachabteilung
- B-[4].5** Fallzahlen der Organisationseinheit/Fachabteilung
- B-[4].6** Diagnosen nach ICD
- B-[4].7** Prozeduren nach OPS
- B-[4].8** Ambulante Behandlungsmöglichkeiten
- B-[4].9** Ambulante Operationen nach § 115b SGB V
- B-[4].10** Zulassung zum Durchgangs-Arztverfahren der Berufsgenossenschaft
- B-[4].11** Personelle Ausstattung
- C** **Qualitätssicherung**
- C-1** Teilnahme an der externen vergleichenden Qualitätssicherung nach § 137 SGB V (BQS-Verfahren)
- C-1** Teilnahme an der externen vergleichenden Qualitätssicherung nach § 137 SGB V (BQS-Verfahren)
- C-2** Externe Qualitätssicherung nach Landesrecht gemäß § 112 SGB V
- C-3** Qualitätssicherung bei Teilnahme an Disease-Management-Programmen (DMP) nach § 137f SGB V
- C-4** Teilnahme an sonstigen Verfahren der externen vergleichenden Qualitätssicherung
- C-5** Umsetzung der Mindestmengenvereinbarung nach § 137 SGB

V

- C-6** Umsetzung von Beschlüssen des Gemeinsamen Bundesausschusses zur Qualitätssicherung nach § 137 Abs. 1 Satz 1 Nr. 2 SGB V [neue Fassung] ('Strukturqualitätsvereinbarung')
- C-7** Umsetzung der Regelungen zur Fortbildung im Krankenhaus nach § 137 SGB V

D Qualitätsmanagement

- D-1** Qualitätspolitik
- D-2** Qualitätsziele
- D-3** Aufbau des einrichtungsinternen Qualitätsmanagements
- D-4** Instrumente des Qualitätsmanagements
- D-5** Qualitätsmanagement-Projekte
- D-6** Bewertung des Qualitätsmanagements

Einleitung



Abbildung: Luftaufnahme von der Geomed-Klinik in Gerolzhofen

Strukturierter Qualitätsbericht gemäß § 137 Abs. 1, Satz 3 Nr. 6 SGB V

für das Berichtsjahr 2010

der Geomed-Klinik gGmbH, Gerolzhofen

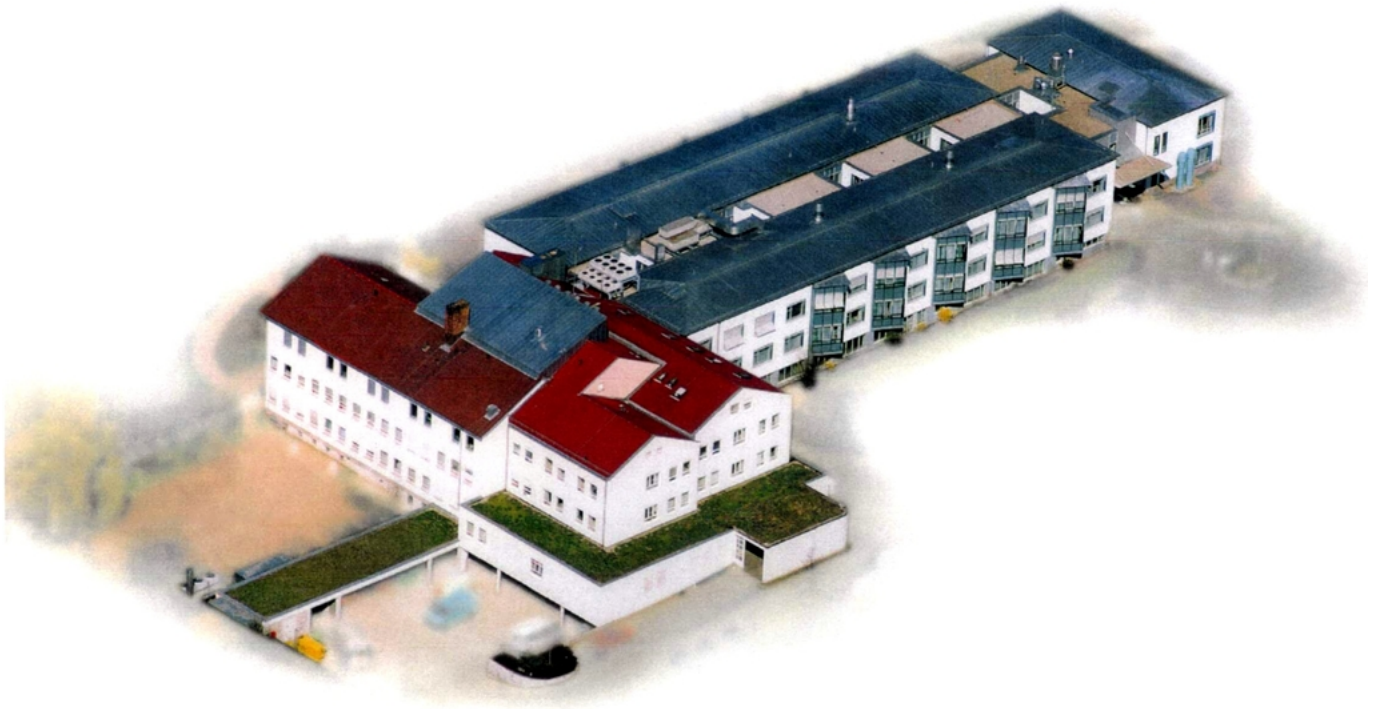
Stand: 30.05.2011

Vorstellung der Geomed-Klinik in Gerolzhofen

Die GEOMED-KLINIK in Gerolzhofen ist ein kommunales Krankenhaus der Grund- und Regelversorgung unter der Trägerschaft des Landkreises Schweinfurt.

Für die Patientenversorgung stehen 103 Planbetten in drei Leistungsfähigen Hauptabteilungen (Innere Medizin, Chirurgie, HNO) zur Verfügung. Eine zeitgemäße anästhesiologische und intensivmedizinische Versorgung ergänzen die Behandlungs- und Versorgungssicherheit der Patienten wirkungsvoll.

Notfälle werden über eine "24-Stunden-Notfallambulanz" rund um die Uhr versorgt. Bei Diagnostik und Behandlung kommen moderne Untersuchungsverfahren und medizintechnische Geräte (z. B. Röntgen, Computertomograph, Ultraschall, Labor, etc.) zum Einsatz. Die physikalische Abteilung (mit Bewegungsbad) kann ambulant auch von gesetzlich versicherten Patienten genutzt werden.

Ebenso wird in den Räumen der Klinik auch eine Kurzzeitpflegestation des Caritasverbandes Gerolzhofen-Volkach-Wiesentheid angeboten.

Seit 2009 wird neu in der Klinik im Bereich der Neurochirurgie (Wirbelsäulen-OP) und der Orthopädischen Chirurgie (Fuß- und Schulter-OP) als zusätzliches Behandlungsspektrum durch über die Region hinaus bekannte Experten (Kooperationsärzte) durchgeführt.

An diesen ZIELEN wollen wir uns in der GEOMED-Klinik in Gerolzhofen Tag für Tag gerne messen lassen. Wir legen Wert auf einen persönlichen und vertrauensvollen Kontakt zu Patienten, Besuchern und der Bevölkerung.

Die GEOMED-Klinik verfügt nach dem Bettenplan des Freistaates Bayern über folgende medizinische Fachbereiche/Kliniken mit den Schwerpunkten bzw. Behandlungsfeldern:

- **CHIRURGIE**

Abteilung für Unfallchirurgie mit dem Behandlungsspektrum Schwerpunkten Hüft und Kniegelenksprothesen, Handchirurgie, Arthroskopien und Sportmedizin

Eine Zulassung für die Behandlung von Arbeitsunfällen ist vorhanden; ambulante Operationen

Abteilung für Orthopädische Chirurgie mit dem Behandlungsspektrum Fußgelenks- und Schulter-Chirurgie und Sportmedizin

Abteilung für Allgemein-, Gefäß- u. Viszeralchirurgie mit dem Behandlungsspektrum Bauchchirurgie (Magen, Darm, etc.), Hernienchirurgie (Leisten-, Nabel- und Narbenbruch), Hämorrhoiden, Schilddrüsen-OP, Diabetische Gefäßerkrankungen, Shuntchirurgie, Krampfaderleiden, Proktologie und minimalinvasiver Chirurgie (Schlüssellochtechnik)

Abteilung für Neurochirurgie mit dem Behandlungsspektrum Lendenwirbel-, Brustwirbel- und Halswirbel-OP

- **INNERE MEDIZIN**

Abteilung für Gastroenterologie mit dem Behandlungsspektrum Endoskopie, Lungen-, Magen- und Darmerkrankungen, Onkologische Grundversorgung, Diabetes Mellitus sowie Stoffwechselerkrankungen

Abteilung für Kardiologie mit dem Behandlungsspektrum Herz- und Kreislaufdiagnostik, Herzschrittmacher, Bronchoskopie, Sportmedizin sowie psychosomatische Grundversorgung

HNO mit dem Behandlungsspektrum Ohrchirurgie, Nasen- und Nebenhöhlenchirurgie, Siebbein, Tonsillektomien, Behandlung von Schnarch- und Nasenatmungsbehinderungen und plastische Chirurgie
Eine Zulassung für das Ambulante Operieren ist vorhanden.

ANÄSTHESIE UND INTENSIVMEDIZIN mit dem Schwerpunkt Schmerztherapie

In der Anästhesie wird vorwiegend die Regionalanästhesie eingesetzt. Die fachübergreifende Intensivstation verfügt über invasive und noninvasive Beatmungsplätze und gewährleistet u. a. eine neuzeitliche Herzkreislauftherapie inkl. Monitoring (Überwachung).

Zudem führen wir diverse **ambulante Eingriffe (Ambulante Operationen)** vor allem auf dem Gebiet der Koloskopien (Dickdarmspiegelungen), der Operation von Leistenbrüchen sowie der Varizen (Krampfadern) und der Entfernung von Rachenmandeln durch.

Das GEOMED-Krankenhaus in Gerolzhofen ist ein fortschrittliches Haus, umgeben von einer angenehmen, "grünen" Umgebung. Kostenfreie Parkplätze in direkter Nähe oberhalb der Klinik können von Patienten und Besuchern genutzt werden.

Ca. 200 kompetente und motivierte Mitarbeiterinnen und Mitarbeiter sorgen dafür, dass die medizinische und pflegerische Versorgung aller Patienten mit hoher Qualität in einer freundlichen und familiären Atmosphäre erfolgt - interne Patientenbefragungen und ein Blick in das "Gästebuch" auf der Internetseite der Klinik belegen die Zufriedenheit und die Wertschätzung vieler Patienten !

Verantwortlich:

| Name | Abteilung | Tel. Nr. | Fax Nr. | Email |
|-------------------|-----------------|--------------|--------------|---------------------------|
| Wolfgang Schirmer | Geschäftsführer | 09382/601200 | 09382/601550 | schirmer@geomed-klinik.de |

Ansprechpartner:

| Name | Abteilung | Tel. Nr. | Fax Nr. | Email |
|-----------------|--------------------|--------------|--------------|----------------------------|
| Peter Schliszio | Leiter Controlling | 09382/601203 | 09382/601550 | schliszio@geomed-klinik.de |

Links:

Nähere Informationen können aus den zahlreich vorhandenen einzelnen Klinik- und Abteilungsbroschüren sowie der umfangreichen Homepage der GEOMED-Klinik unter

www.geomed-klinik.de

entnommen werden !

Die Krankenhausleitung, vertreten durch Wolfgang Schirmer, ist verantwortlich für die Vollständigkeit und Richtigkeit der Angaben im Qualitätsbericht.

Teil A - Struktur- und Leistungsdaten des Krankenhauses

A-1 Allgemeine Kontaktdaten des Krankenhauses

Hausanschrift:

Geomed-Klinik gGmbH
Dingolshäuser Straße 5
97447 Gerolzhofen

Telefon:

09382 / 6010

Fax:

09382 / 601550

E-Mail:

info@geomed-klinik.de

Internet:

<http://www.geomed-klinik.de>

A-2 Institutionskennzeichen des Krankenhauses

260960774

A-3 Standort(nummer)

00

A-4 Name und Art des Krankenhausträgers

Name:

Landkreis Schweinfurt

Art:

öffentlich

A-5 Akademisches Lehrkrankenhaus

trifft nicht zu / entfällt

A-6 Organisationsstruktur des Krankenhauses

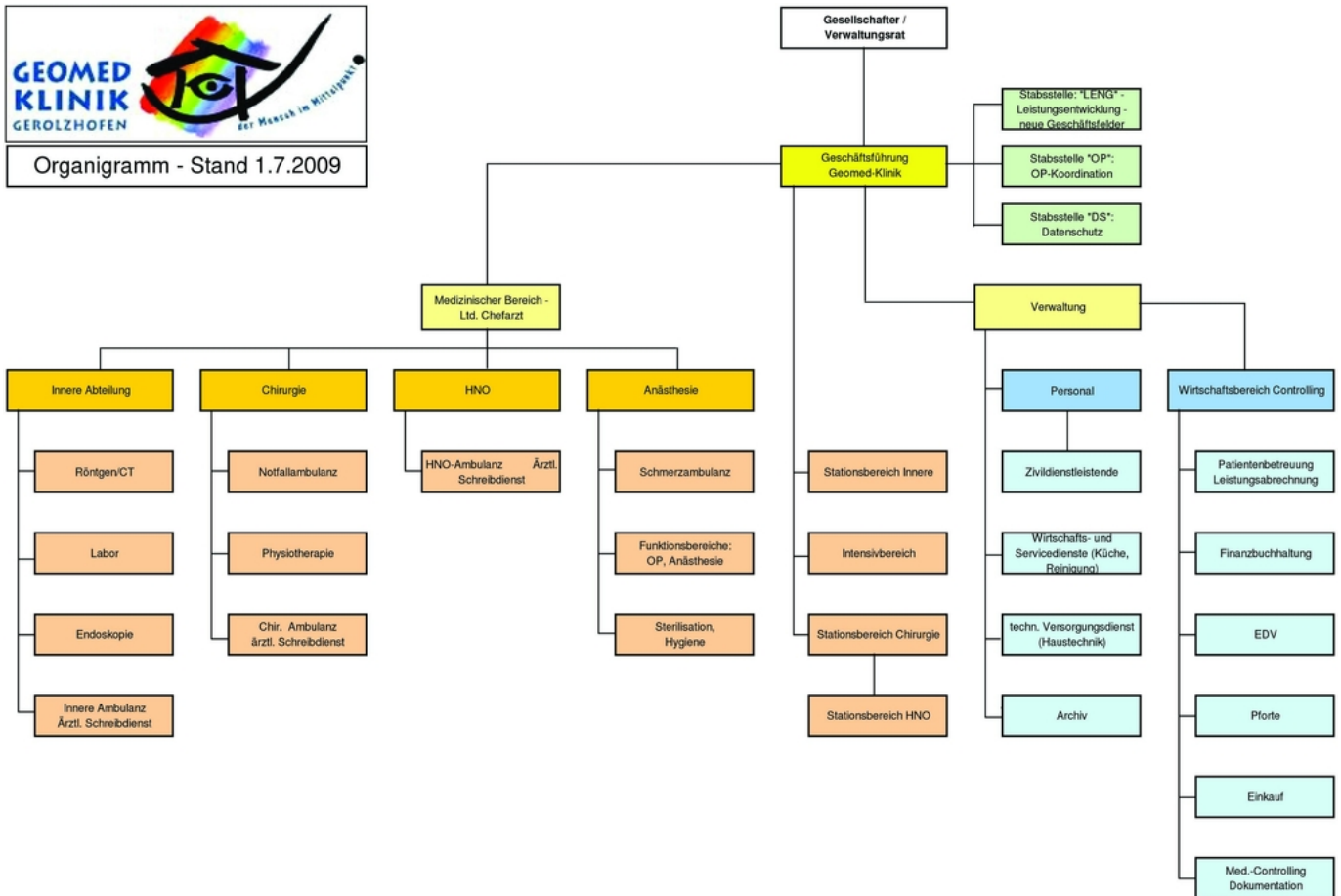

Organigramm: der Geomed-Klinik

Chirurgie (45 Betten)

Chefarzt Dr. med. Leonhard Olsinski (Abteilung für Unfall- und Orthopädische Chirurgie)

Oberarzt Dr. med. Peter Olbrich

Chefarzt Dr. med. Michael Dietrich (Abteilung für Allgemein-, Gefäß- und Viszeralchirurgie)

Oberarzt Dr. med. Ludwig Gröber

Kooperationsärzte

Dr. med. Joachim Harth, Dr. med. Horst Poimann & Kollegen (Abteilung für Neurochirurgie)

Innere Medizin (47 Betten)

Chefarzt Dr. med. Günter Fuchs (Abteilung für Gastroenterologie)

Chefarzt Dr. med. Manfred Klein (Abteilung für Kardiologie)

Oberarzt Dr. med. Jürgen Weigand

Anästhesie und Intensivmedizin (4 Betten, davon 2 Chirurgie und 2 Innere Medizin mit Beatmungsplätzen)

Chefarzt Dr. med. Dagobert Götz

Oberarzt Joerg Fierlings

Oberarzt Dr. med. Henning Schulz (Leiter der Intensivmedizinischen Abteilung)

HNO (7 Betten)

Ltd. Arzt Dr. med. Markus Mertens

Ambulanz im Bereich:

- HNO
- Chirurgie
- Innere Medizin
- Anästhesie - Schmerzambulanz
- Ambulante Operationen

Weitere medizinische Abteilungen:

- Labor
- Physikalische Therapie
- Radiologie/Computertomographie

A-7 Regionale Versorgungsverpflichtung für die Psychiatrie

trifft nicht zu / entfällt

A-8 Fachabteilungsübergreifende Versorgungsschwerpunkte des Krankenhauses

trifft nicht zu / entfällt

A-9 Fachabteilungsübergreifende medizinisch-pflegerische Leistungsangebote des Krankenhauses

| Nr. | Medizinisch-pflegerisches Leistungsangebot: | Kommentar / Erläuterung: |
|------|--|--|
| MP03 | Angehörigenbetreuung/-beratung/-seminare | in Zusammenarbeit mit Hospiz- und Selbsthilfegruppen vor Ort |
| MP04 | Atemgymnastik/-therapie | durch die Abteilung Physiotherapie |
| MP55 | Audiometrie/Hördiagnostik | durch die HNO-Abteilung |
| MP06 | Basale Stimulation | wird vom Pflegedienst im Hause praktiziert |
| MP08 | Berufsberatung/Rehabilitationsberatung | über bzw. mit Ärzten und Stationssekretärinnen |
| MP09 | Besondere Formen/Konzepte der Betreuung von Sterbenden | durch Zusammenarbeit mit Hospizgruppen in Schweinfurt/Würzburg |
| MP10 | Bewegungsbad/Wassergymnastik | durch die Abteilung Physiotherapie |
| MP11 | Bewegungstherapie | durch die Abteilung Physiotherapie |
| MP12 | Bobath-Therapie (für Erwachsene und/oder Kinder) | durch die Abteilung Physiotherapie |
| MP14 | Diät- und Ernährungsberatung | durch die Diätassistentin |

| Nr. | Medizinisch-pflegerisches Leistungsangebot: | Kommentar / Erläuterung: |
|------|--|---|
| MP15 | Entlassungsmanagement/Brückenpflege/Überleitungspflege | vor allem mittels Überleitungsbögen |
| MP17 | Fallmanagement/Case Management/Primary Nursing/Bezugspflege | und Bereichspflege nach 12 AEDL´s (Aktivitäten und Erfahrungen des Lebens) |
| MP18 | Fußreflexzonenmassage | durch die Abteilung Physiotherapie |
| MP21 | Kinästhetik | durch speziell geschultes Personal aus dem Pflegedienst |
| MP22 | Kontinenztraining/Inkontinenzberatung | vor allem durch Blasentraining des Pflegedienstes |
| MP24 | Manuelle Lymphdrainage | durch die Abteilung Physiotherapie |
| MP25 | Massage | durch die Abteilung Physiotherapie |
| MP26 | Medizinische Fußpflege | Individuell auf Wunsch des Patienten durch externe Anbieter |
| MP27 | Musiktherapie | im Rahmen der Veranstaltungen "Musik im KH" |
| MP31 | Physikalische Therapie/Bädertherapie | durch die Abteilung Physiotherapie |
| MP32 | Physiotherapie/Krankengymnastik als Einzel- und/oder Gruppentherapie | durch die Abteilung Physiotherapie |
| MP33 | Präventive Leistungsangebote/Präventionskurse | z. B. bei Rückenbeschwerden durch die Abteilung Physiotherapie |
| MP35 | Rückenschule/Haltungsschulung/Wirbelsäulengymnastik | mehrmals im Jahr für Patienten und auch Mitarbeiter |
| MP37 | Schmerztherapie/-management | Vorhaltung einer Schmerzskala, Durchführung von Fortbildungen nach Expertenstandards |
| MP64 | Spezielle Angebote für die Öffentlichkeit | z. B. in Form von regelmäßigen Fachvorträgen und Aufklärungsveranstaltungen unserer Ärzte |
| MP39 | Spezielle Angebote zur Anleitung und Beratung von Patienten und Patientinnen sowie Angehörigen | durch "Wegweiser für Angehörige" |
| MP40 | Spezielle Entspannungstherapie | Programm zum Muskelentspannungstraining durch Hr. Dr. Klein (CA Kardiologie) |
| MP13 | Spezielles Leistungsangebot für Diabetiker und Diabetikerinnen | Individuell durchgeführt durch geschultes Personal des Pflegedienstes und der Diätassistentin |
| MP66 | Spezielles Leistungsangebot für neurologisch erkrankte Personen | durch Einsatz von Konsiliarärzten |
| MP42 | Spezielles pflegerisches Leistungsangebot | durch Pflegevisiten und Pflegeexpertisen |
| MP44 | Stimm- und Sprachtherapie/Logopädie | durch externe Anbieter nach ärztlicher Anordnung je nach Bedarf |

| Nr. | Medizinisch-pflegerisches Leistungsangebot: | Kommentar / Erläuterung: |
|------|---|---|
| MP45 | Stomatherapie/-beratung | durch externe Anbieter nach Bedarf |
| MP47 | Versorgung mit Hilfsmitteln/Orthopädietechnik | erfolgt individuell durch verschiedene Sanitätshäuser nach Wahl durch den Patienten |
| MP48 | Wärme- und Kälteanwendungen | durch die Abteilung Physiotherapie |
| MP51 | Wundmanagement | spezielle Versorgung chronischer Wunden sowie "Wundseminare" |
| MP52 | Zusammenarbeit mit/Kontakt zu Selbsthilfegruppen | vor allem zu Kreuzbandgruppen, generell regelmäßige Einladungen in die Klinik |
| MP68 | Zusammenarbeit mit Pflegeeinrichtungen/Angebot ambulanter Pflege/Kurzzeitpflege | z. B. mit dem Pflegeheim Werneck |

A-10 Allgemeine nicht-medizinische Serviceangebote des Krankenhauses

| Nr. | Serviceangebot: | Kommentar / Erläuterung: |
|------|--|--|
| SA43 | Abschiedsraum | |
| SA01 | Aufenthaltsräume | |
| SA12 | Balkon/Terrasse | |
| SA59 | Barrierefreie Behandlungsräume | |
| SA60 | Beratung durch Selbsthilfeorganisationen | auf Anfrage der Patienten |
| SA55 | Beschwerdemanagement | über das Patientenmanagement (Patientenverwaltung) |
| SA39 | Besuchsdienst/"Grüne Damen" | |
| SA61 | Betten und Matratzen in Übergröße | bei Bedarf über den Pflegedienst |
| SA22 | Bibliothek | |
| SA23 | Cafeteria | |
| SA44 | Diät-/Ernährungsangebot | |
| SA41 | Dolmetscherdienste | durch das Personal bzw. durch externe Dolmetscher |
| SA03 | Ein-Bett-Zimmer mit eigener Nasszelle | |
| SA13 | Elektrisch verstellbare Betten | |

| Nr. | Serviceangebot: | Kommentar / Erläuterung: |
|------|--|--|
| SA40 | Empfangs- und Begleitsdienst für Patienten und Patientinnen sowie Besucher und Besucherinnen | durch die Patientenaufnahme (Pforte/Empfang) |
| SA24 | Faxempfang für Patienten und Patientinnen | über jeweilige Station oder Verwaltung |
| SA14 | Fernsehgerät am Bett/im Zimmer | |
| SA49 | Fortbildungsangebote/Informationsveranstaltungen | organisiert durch die Klinikleitung |
| SA20 | Frei wählbare Essenszusammenstellung (Komponentenwahl) | 3 Möglichkeiten je Tag |
| SA46 | Getränkeautomat | in der Cafeteria |
| SA27 | Internetzugang | über die Verwaltung |
| SA28 | Kiosk/Einkaufsmöglichkeiten | |
| SA29 | Kirchlich-religiöse Einrichtungen | |
| SA30 | Klinikeigene Parkplätze für Besucher und Besucherinnen sowie Patienten und Patientinnen | |
| SA16 | Kühlschrank | jeweils zentral auf Station |
| SA31 | Kulturelle Angebote | z. B. Bilderausstellung, Spiele-Abende, etc |
| SA32 | Maniküre/Pediküre | nach Bedarf durch externe Anbieter |
| SA51 | Orientierungshilfen | durch Medizinisches Personal und Patientenaufnahme |
| SA33 | Parkanlage | in ruhiger Atmosphäre |
| SA56 | Patientenfürsprache | |
| SA52 | Postdienst | über die Verwaltung |
| SA34 | Rauchfreies Krankenhaus | |
| SA06 | Rollstuhlgerechte Nasszellen | |
| SA17 | Rundfunkempfang am Bett | |
| SA42 | Seelsorge | |
| SA54 | Tageszeitungsangebot | als Wahlleistung über den Kiosk |
| SA08 | Teeküche für Patienten und Patientinnen | jeweils auf den Stationen |
| SA18 | Telefon | als Wahlleistung am Patientenbett |
| SA09 | Unterbringung Begleitperson | individuell in diversen Zimmern möglich |

| Nr. | Serviceangebot: | Kommentar / Erläuterung: |
|------|--|---|
| SA38 | Wäscheservice | auf Wunsch der Patienten durch externe Anbieter möglich |
| SA19 | Wertfach/Tresor am Bett/im Zimmer | |
| SA58 | Wohnberatung | bei Pflegeüberleitung |
| SA11 | Zwei-Bett-Zimmer mit eigener Nasszelle | |

A-11 Forschung und Lehre des Krankenhauses

trifft nicht zu / entfällt

A-11.1 Forschungsschwerpunkte

trifft nicht zu / entfällt

A-11.2 Akademische Lehre

trifft nicht zu / entfällt

A-11.3 Ausbildung in anderen Heilberufen

trifft nicht zu / entfällt

A-12 Anzahl der Betten im gesamten Krankenhaus

103 Betten

A-13 Fallzahlen des Krankenhaus:

Gesamtzahl der im Berichtsjahr behandelten Fälle:

Vollstationäre Fallzahl:

3752

Teilstationäre Fallzahl:

0

Ambulante Fallzahlen

Fallzählweise:

5255

A-14 Personal des Krankenhauses

A-14.1 Ärzte und Ärztinnen

| | Anzahl | Kommentar/ Erläuterung |
|--|-----------------|------------------------|
| Ärzte und Ärztinnen insgesamt (außer Belegärzte und Belegärztinnen) | 22,0 Vollkräfte | |

| | Anzahl | Kommentar/ Erläuterung |
|--|-----------------|------------------------|
| davon Fachärzte und Fachärztinnen | 11,0 Vollkräfte | |
| Belegärzte und Belegärztinnen (nach § 121 SGB V) | 0 Personen | |
| Ärzte und Ärztinnen, die keiner Fachabteilung zugeordnet sind | 0 Vollkräfte | |

A-14.2 Pflegepersonal

| | Anzahl | Ausbildungsdauer | Kommentar/ Erläuterung |
|---|-----------------|-----------------------|------------------------|
| Gesundheits- und Krankenpfleger und Gesundheits- und Krankenpflegerinnen | 52,0 Vollkräfte | 3 Jahre | |
| Gesundheits- und Kinderkrankenpfleger und Gesundheits- und Kinderkrankenpflegerinnen | 0,0 Vollkräfte | 3 Jahre | |
| Altenpfleger und Altenpflegerinnen | 0,0 Vollkräfte | 3 Jahre | |
| Pflegeassistenten und Pflegeassistentinnen | 3,5 Vollkräfte | 2 Jahre | |
| Krankenpflegehelfer und Krankenpflegehelferinnen | 3,0 Vollkräfte | 1 Jahr | |
| Pflegehelfer und Pflegehelferinnen | 0,0 Vollkräfte | ab 200 Std. Basiskurs | |
| Entbindungspfleger und Hebammen | 0 Personen | 3 Jahre | |
| Operationstechnische Assistenten und Operationstechnische Assistentinnen | 0,5 Vollkräfte | 3 Jahre | |

A-14.3 Spezielles therapeutisches Personal

| Nr. | Spezielles therapeutisches Personal: | Anzahl: | Kommentar/ Erläuterung: |
|------|--------------------------------------|---------|--|
| SP00 | Sonstiges medizinisches Personal | 31 | Einzeldarstellung unter Teil B => Klinikbereiche ! |

A-15 Apparative Ausstattung

| Nr. | Vorhandene Geräte | Umgangssprachliche Bezeichnung | 24h | Kommentar / Erläuterung |
|------|-----------------------|--------------------------------|-----|-------------------------|
| AA58 | 24h-Blutdruck-Messung | | Ja | |

| Nr. | Vorhandene Geräte | Umgangssprachliche Bezeichnung | 24h | Kommentar / Erläuterung |
|------|--|--|------|-------------------------|
| AA59 | 24h-EKG-Messung | | Ja | |
| AA60 | 24h-pH-Metrie | pH-Wertmessung des Magens | | |
| AA62 | 3-D/4-D-Ultraschallgerät | | | |
| AA63 | 72h-Blutzucker-Messung | | | |
| AA37 | Arthroskop | Gelenksspiegelung | | |
| AA38 | Beatmungsgeräte/CPAP-Geräte | Maskenbeatmungsgerät mit dauerhaft positivem Beatmungsdruck | | |
| AA03 | Belastungs-EKG/Ergometrie | Belastungstest mit Herzstrommessung | | |
| AA39 | Bronchoskop | Gerät zur Luftröhren- und Bronchienspiegelung | Ja | |
| AA08 | Computertomograph (CT) | Schichtbildverfahren im Querschnitt mittels Röntgenstrahlen | Ja | |
| AA40 | Defibrillator | Gerät zur Behandlung von lebensbedrohlichen Herzrhythmusstörungen | | |
| AA09 | Druckkammer für hyperbare Sauerstofftherapie | Druckkammer zur Sauerstoffüberdruckbehandlung | | |
| AA65 | Echokardiographiegerät | | | |
| AA10 | Elektroenzephalographiegerät (EEG) | Hirnstrommessung | Ja | |
| AA11 | Elektromyographie (EMG)/Gerät zur Bestimmung der Nervenleitgeschwindigkeit | Messung feinsten elektrischer Ströme im Muskel | | |
| AA44 | Elektrophysiologischer Messplatz zur Diagnostik von Herzrhythmusstörungen | | | |
| AA12 | Gastroenterologisches Endoskop | Gerät zur Magen-Darm-Spiegelung | Ja | |
| AA52 | Laboranalyseautomaten für Hämatologie, klinische Chemie, Gerinnung und Mikrobiologie | Laborgeräte zur Messung von Blutwerten bei Blutkrankheiten, Stoffwechselleiden, Gerinnungsleiden und Infektionen | Nein | |
| AA53 | Laparoskop | Bauchhöhlenspiegelungsgerät | | |
| AA20 | Laser | | Ja | im HNO-Bereich |
| AA67 | Operationsmikroskop | | | |
| AA27 | Röntgengerät/Durchleuchtungsgerät | | Ja | |

| Nr. | Vorhandene Geräte | Umgangssprachliche Bezeichnung | 24h | Kommentar / Erläuterung |
|------|---|--|-----|-------------------------|
| AA29 | Sonographiegerät/Dopplersonographie gerät/Duplexsonographiegerät | Ultraschallgerät/mit Nutzung des Dopplereffekts/farbkodierter Ultraschall | Ja | |

Teil B - Struktur- und Leistungsdaten der Organisationseinheiten / Fachabteilungen

B-[1] Fachabteilung Fachabteilung Klinik für Chirurgie

B-[1].1 Name [Fachabteilung Klinik für Chirurgie]

Fachabteilung Klinik für Chirurgie

Art der Abteilung:

Hauptabteilung

Fachabteilungsschlüssel:

1500

Weitere Fachabteilungsschlüssel:

| Nr. | Fachabteilung: |
|------|--|
| 1550 | Allgemeine Chirurgie/Schwerpunkt Abdominal- und Gefäßchirurgie |
| 1600 | Unfallchirurgie |
| 1700 | Neurochirurgie |
| 2315 | Orthopädie/Schwerpunkt Chirurgie |

Hausanschrift:

Dingolshäuser Straße 5

97447 Gerolzhofen

Telefon:

09382 / 601 - 253

Fax:

09382 / 601 - 259

E-Mail:

info@geomde.de

Internet:

<http://www.geomed-klinik.de>

Chefärztinnen/-ärzte:

| Titel: | Name, Vorname: | Funktion: | Tel. Nr., Email: | Sekretariat: | Belegarzt / KH-Arzt: |
|----------|--------------------|---|---------------------------|--------------|----------------------|
| Dr. med. | Olsinski, Leonhard | Chefarzt Unfall- und Orthopädische Chirurgie | olsinski@geomed-klinik.de | | KH-Arzt |
| Dr. med. | Dietrich, Michael | Chefarzt Allgemein-, Gefäß- und Viszeralchirurgie | dietrich@geomed-klinik.de | | KH-Arzt |

B-[1].2 Versorgungsschwerpunkte [Fachabteilung Klinik für Chirurgie]

| Nr. | Versorgungsschwerpunkte im Bereich Fachabteilung Klinik für Chirurgie | Kommentar / Erläuterung |
|------|---|-------------------------|
| VC63 | Amputationschirurgie | |
| VC66 | Arthroskopische Operationen | |
| VC27 | Bandrekonstruktionen/Plastiken | |
| VC29 | Behandlung von Dekubitalgeschwüren | |
| VC09 | Behandlung von Verletzungen am Herzen | |
| VC45 | Chirurgie der degenerativen und traumatischen Schäden der Hals-, Brust- und Lendenwirbelsäule | |
| VC67 | Chirurgische Intensivmedizin | |
| VC06 | Defibrillatoreingriffe | |
| VO01 | Diagnostik und Therapie von Arthropathien | |
| VO03 | Diagnostik und Therapie von Deformitäten der Wirbelsäule und des Rückens | |
| VC31 | Diagnostik und Therapie von Knochenentzündungen | |
| VO06 | Diagnostik und Therapie von Krankheiten der Muskeln | |
| VO07 | Diagnostik und Therapie von Krankheiten der Synovialis und der Sehnen | |

| Nr. | Versorgungsschwerpunkte im Bereich Fachabteilung Klinik für Chirurgie | Kommentar / Erläuterung |
|------|---|-------------------------|
| VO09 | Diagnostik und Therapie von Osteopathien und Chondropathien | |
| VO05 | Diagnostik und Therapie von sonstigen Krankheiten der Wirbelsäule und des Rückens | |
| VO10 | Diagnostik und Therapie von sonstigen Krankheiten des Muskel-Skelett-Systems und des Bindegewebes | |
| VO08 | Diagnostik und Therapie von sonstigen Krankheiten des Weichteilgewebes | |
| VC42 | Diagnostik und Therapie von sonstigen Verletzungen | |
| VO02 | Diagnostik und Therapie von Systemkrankheiten des Bindegewebes | |
| VO11 | Diagnostik und Therapie von Tumoren der Haltungs- und Bewegungsorgane | |
| VC19 | Diagnostik und Therapie von venösen Erkrankungen und Folgeerkrankungen | |
| VC39 | Diagnostik und Therapie von Verletzungen der Hüfte und des Oberschenkels | |
| VC41 | Diagnostik und Therapie von Verletzungen der Knöchelregion und des Fußes | |
| VC35 | Diagnostik und Therapie von Verletzungen der Lumbosakralgegend, der Lendenwirbelsäule und des Beckens | |
| VC36 | Diagnostik und Therapie von Verletzungen der Schulter und des Oberarmes | |
| VC37 | Diagnostik und Therapie von Verletzungen des Ellenbogens und des Unterarmes | |
| VC33 | Diagnostik und Therapie von Verletzungen des Halses | |
| VC38 | Diagnostik und Therapie von Verletzungen des Handgelenkes und der Hand | |

| Nr. | Versorgungsschwerpunkte im Bereich Fachabteilung Klinik für Chirurgie | Kommentar / Erläuterung |
|------|---|-------------------------|
| VC40 | Diagnostik und Therapie von Verletzungen des Knies und des Unterschenkels | |
| VC32 | Diagnostik und Therapie von Verletzungen des Kopfes | |
| VC34 | Diagnostik und Therapie von Verletzungen des Thorax | |
| VC61 | Dialyseshuntchirurgie | |
| VC21 | Endokrine Chirurgie | |
| VO14 | Endoprothetik | |
| VO15 | Fußchirurgie | |
| VC28 | Gelenkersatzverfahren/Endoprothetik | |
| VO16 | Handchirurgie | |
| VC18 | Konservative Behandlung von arteriellen Gefäßerkrankungen | |
| VC23 | Leber-, Gallen-, Pankreaschirurgie | |
| VC22 | Magen-Darm-Chirurgie | |
| VC26 | Metall-/Fremdkörperentfernungen | |
| VC56 | Minimalinvasive endoskopische Operationen | |
| VC55 | Minimalinvasive laparoskopische Operationen | |
| VC20 | Nierenchirurgie | |
| VC71 | Notfallmedizin | |
| VC17 | Offen chirurgische und endovaskuläre Behandlung von Gefäßerkrankungen | |
| VC57 | Plastisch-rekonstruktive Eingriffe | |
| VC62 | Portimplantation | |
| VO17 | Rheumachirurgie | |
| VO18 | Schmerztherapie/Multimodale Schmerztherapie | |
| VC05 | Schrittmachereingriffe | |
| VO19 | Schulterchirurgie | |

| Nr. | Versorgungsschwerpunkte im Bereich Fachabteilung Klinik für Chirurgie | Kommentar / Erläuterung |
|------|--|-------------------------|
| VC30 | Septische Knochenchirurgie | |
| VO13 | Spezialsprechstunde | |
| VC58 | Spezialsprechstunde | |
| VO20 | Sportmedizin/Sporttraumatologie | |
| VC25 | Transplantationschirurgie | |
| VO21 | Traumatologie | |
| VC24 | Tumorchirurgie | |
| VC65 | Wirbelsäulenchirurgie | |

B-[1].3 Medizinisch-pflegerische Leistungsangebote [Fachabteilung Klinik für Chirurgie]

trifft nicht zu / entfällt

B-[1].4 Nicht-medizinische Serviceangebote [Fachabteilung Klinik für Chirurgie]

trifft nicht zu / entfällt

B-[1].5 Fallzahlen [Fachabteilung Klinik für Chirurgie]

Vollstationäre Fallzahl:

1597

Teilstationäre Fallzahl:

0

B-[1].6 Diagnosen nach ICD

B-[1].6.1 Hauptdiagnosen nach ICD

| Rang | ICD-10- Ziffer* | Fallzahl: | Umgangssprachliche Bezeichnung: |
|------|-----------------|-----------|--|
| 1 | K40 | 85 | Leistenbruch (Hernie) |
| 2 | M17 | 84 | Gelenkverschleiß (Arthrose) des Kniegelenkes |

| Rang | ICD-10- Ziffer* | Fallzahl: | Umgangssprachliche Bezeichnung: |
|------|-----------------|-----------|--|
| 3 | M20 | 79 | Nicht angeborene Verformungen von Fingern bzw. Zehen |
| 4 | S06 | 55 | Verletzung des Schädelinneren |
| 5 | I84 | 50 | Krampfaderartige Erweiterung der Venen im Bereich des Enddarms - Hämorrhoiden |
| 6 | S72 | 49 | Knochenbruch des Oberschenkels |
| 7 | S82 | 45 | Knochenbruch des Unterschenkels, einschließlich des oberen Sprunggelenkes |
| 8 | M23 | 44 | Schädigung von Bändern bzw. Knorpeln des Kniegelenkes |
| 9 | I83 | 42 | Krampfadern der Beine |
| 10 | K80 | 41 | Gallensteinleiden |
| 10 | S52 | 41 | Knochenbruch des Unterarmes |
| 12 | S00 | 39 | Oberflächliche Verletzung des Kopfes |
| 13 | M75 | 38 | Schulterverletzung |
| 14 | K35 | 36 | Akute Blinddarmentzündung |
| 14 | M54 | 36 | Rückenschmerzen |
| 16 | I70 | 35 | Verkalkung der Schlagadern - Arteriosklerose |
| 16 | M16 | 35 | Gelenkverschleiß (Arthrose) des Hüftgelenkes |
| 18 | E11 | 30 | Zuckerkrankheit, die nicht zwingend mit Insulin behandelt werden muss - Diabetes Typ-2 |
| 18 | S42 | 30 | Knochenbruch im Bereich der Schulter bzw. des Oberarms |
| 20 | M51 | 28 | Sonstiger Bandscheibenschaden |
| 21 | A09 | 26 | Durchfallkrankheit bzw. Magen-Darm-Grippe, wahrscheinlich ausgelöst durch Bakterien, Viren oder andere Krankheitserreger |
| 21 | L03 | 26 | Eitrige, sich ohne klare Grenzen ausbreitende Entzündung in tiefer liegendem Gewebe - Phlegmone |
| 23 | S32 | 24 | Knochenbruch der Lendenwirbelsäule bzw. des Beckens |
| 24 | S22 | 23 | Knochenbruch der Rippe(n), des Brustbeins bzw. der Brustwirbelsäule |
| 25 | K43 | 21 | Bauchwandbruch (Hernie) |
| 25 | M25 | 21 | Sonstige Gelenkrankheit |
| 27 | K57 | 20 | Krankheit des Dickdarms mit vielen kleinen Ausstülpungen der Schleimhaut - Divertikulose |
| 28 | S70 | 16 | Oberflächliche Verletzung der Hüfte bzw. des Oberschenkels |
| 29 | T81 | 15 | Komplikationen bei ärztlichen Eingriffen |
| 30 | S30 | 14 | Oberflächliche Verletzung des Bauches, der Lenden bzw. des Beckens |

* Hauptdiagnose gemäß der jeweils geltenden Fassung der Deutschen Kodierrichtlinien

B-[1].6.2 Weitere Kompetenzdiagnosen

keine Angaben

B-[1].7 Prozeduren nach OPS

B-[1].7.1 Durchgeführte Prozeduren nach OPS

| Rang | OPS-301 Ziffer: | Anzahl: | Umgangssprachliche Bezeichnung: |
|------|--------------------|---------|--|
| 1 | 8-919 | 297 | Umfassende Schmerzbehandlung bei akuten Schmerzen |
| 2 | 8-915 | 293 | Schmerzbehandlung mit Einspritzen eines Betäubungsmittels an einen sonstigen Nerven außerhalb von Gehirn und Rückenmark |
| 3 | 5-788 | 212 | Operation an den Fußknochen |
| 4 | 5-893 | 164 | Operative Entfernung von abgestorbenem Gewebe im Bereich einer Wunde bzw. von erkranktem Gewebe an Haut oder Unterhaut |
| 5 | 5-812 | 163 | Operation am Gelenkknorpel bzw. an den knorpeligen Zwischenscheiben (Menisken) durch eine Spiegelung |
| 6 | 8-930 | 107 | Intensivmedizinische Überwachung von Atmung, Herz und Kreislauf ohne Messung des Drucks in der Lungenschlagader und im rechten Vorhof des Herzens |
| 7 | 8-800 | 100 | Übertragung (Transfusion) von Blut, roten Blutkörperchen bzw. Blutplättchen eines Spenders auf einen Empfänger |
| 8 | 5-530 | 91 | Operativer Verschluss eines Leistenbruchs (Hernie) |
| 9 | 5-385 | 87 | Operatives Verfahren zur Entfernung von Krampfadern aus dem Bein |
| 10 | 5-811 | 85 | Operation an der Gelenkinnenhaut durch eine Spiegelung |
| 11 | 5-810 | 71 | Erneute Operation eines Gelenks durch eine Spiegelung |
| 12 | 5-790 | 70 | Einrichten (Reposition) eines Knochenbruchs oder einer Ablösung der Wachstumsfuge und Befestigung der Knochenteile mit Hilfsmitteln wie Schrauben oder Platten von außen |
| 13 | 8-831 | 68 | Legen bzw. Wechsel eines Schlauches (Katheter), der in den großen Venen platziert ist |
| 14 | 5-900 | 60 | Einfacher operativer Verschluss der Haut bzw. der Unterhaut nach Verletzungen, z.B. mit einer Naht |
| 15 | 5-787 | 59 | Entfernung von Hilfsmitteln, die zur Befestigung von Knochenteilen z.B. bei Brüchen verwendet wurden |
| 16 | 3-225 | 58 | Computertomographie (CT) des Bauches mit Kontrastmittel |
| 17 | 1-697 | 57 | Untersuchung eines Gelenks durch eine Spiegelung |

| Rang | OPS-301 Ziffer: | Anzahl: | Umgangssprachliche Bezeichnung: |
|------|--------------------|---------|--|
| 18 | 5-814 | 54 | Wiederherstellende Operation an Sehnen bzw. Bändern des Schultergelenks durch eine Spiegelung |
| 19 | 5-854 | 49 | Wiederherstellende Operation an Sehnen |
| 20 | 8-803 | 48 | Wiedereinbringen von Blut, das zuvor vom Empfänger gewonnen wurde - Transfusion von Eigenblut |
| 21 | 5-511 | 47 | Operative Entfernung der Gallenblase |
| 21 | 5-820 | 47 | Operatives Einsetzen eines künstlichen Hüftgelenks |
| 21 | 5-822 | 47 | Operatives Einsetzen eines künstlichen Kniegelenks |
| 24 | 5-469 | 46 | Sonstige Operation am Darm |
| 24 | 5-493 | 46 | Operative Behandlung von Hämorrhoiden |
| 26 | 8-931 | 45 | Intensivmedizinische Überwachung von Atmung, Herz und Kreislauf mit Messung des Drucks in der oberen Hohlvene (zentraler Venendruck) |
| 27 | 5-490 | 43 | Operative(r) Einschnitt oder Entfernung von Gewebe im Bereich des Anus |
| 27 | 5-916 | 43 | Vorübergehende Abdeckung von Weichteilverletzungen durch Haut bzw. Hautersatz |
| 29 | 5-032 | 42 | Operativer Zugang zur Lendenwirbelsäule, zum Kreuzbein bzw. zum Steißbein |
| 30 | 5-470 | 41 | Operative Entfernung des Blinddarms |

B-[1].7.2 Weitere Kompetenzprozeduren

keine Angaben

B-[1].8 Ambulante Behandlungsmöglichkeiten

trifft nicht zu / entfällt

B-[1].9 Ambulante Operationen nach § 115b SGB V

| Rang | OPS-Ziffer (4-stellig): | Anzahl: | Umgangssprachliche Bezeichnung: |
|------|----------------------------|---------|--|
| 1 | 5-530 | 112 | Operativer Verschluss eines Leistenbruchs (Hernie) |
| 2 | 5-385 | 43 | Operatives Verfahren zur Entfernung von Krampfadern aus dem Bein |

| Rang | OPS-Ziffer (4-stellig): | Anzahl: | Umgangssprachliche Bezeichnung: |
|------|----------------------------|---------|---|
| 3 | 5-056 | 30 | Operation zur Lösung von Verwachsungen um einen Nerv bzw. zur Druckentlastung des Nervs oder zur Aufhebung der Nervenfunktion |
| 4 | 5-492 | 10 | Operative Entfernung oder Zerstörung von erkranktem Gewebe im Bereich des Darmausganges |
| 5 | 5-536 | 9 | Operativer Verschluss eines Narbenbruchs (Hernie) |
| 6 | 5-787 | 8 | Entfernung von Hilfsmitteln, die zur Befestigung von Knochenteilen z.B. bei Brüchen verwendet wurden |
| 6 | 5-812 | 8 | Operation am Gelenkknorpel bzw. an den knorpeligen Zwischenscheiben (Menisken) durch eine Spiegelung |

B-[1].10 Zulassung zum Durchgangs-Arztverfahren der Berufsgenossenschaft

Arzt oder Ärztin mit ambulanter D-Arzt-Zulassung vorhanden:

Ja

stationäre BG-Zulassung:

Ja

B-[1].11 Personelle Ausstattung

B-[1].11.1 Ärzte und Ärztinnen

| | Anzahl | Kommentar/ Erläuterung |
|--|--------------|------------------------|
| Ärzte und Ärztinnen insgesamt (außer Belegärzte und Belegärztinnen) | 9 Vollkräfte | |
| davon Fachärzte und Fachärztinnen | 4 Vollkräfte | |
| Belegärzte und Belegärztinnen (nach § 121 SGB V) | 0 Personen | |

Ärztliche Fachexpertise der Abteilung

| Nr. | Facharztbezeichnung (Gebiete, Facharzt- und Schwerpunktkompetenzen): | Kommentar / Erläuterung: |
|------|---|--------------------------|
| AQ06 | Allgemeine Chirurgie | |
| AQ07 | Gefäßchirurgie | |

| Nr. | Facharztbezeichnung (Gebiete, Facharzt- und Schwerpunktkompetenzen): | Kommentar / Erläuterung: |
|------|---|--------------------------|
| AQ41 | Neurochirurgie | |
| AQ10 | Orthopädie und Unfallchirurgie | |

B-[1].11.2 Pflegepersonal

| | Anzahl | Ausbildungsdauer | Kommentar/ Erläuterung |
|---|-----------------|-----------------------|--------------------------------|
| Gesundheits- und Krankenpfleger und Gesundheits- und Krankenpflegerinnen | 22,5 Vollkräfte | 3 Jahre | inkl. OP-Dienst (Pflegedienst) |
| Gesundheits- und Kinderkrankenpfleger und Gesundheits- und Kinderkrankenpflegerinnen | 0 Vollkräfte | 3 Jahre | |
| Altenpfleger und Altenpflegerinnen | 0 Vollkräfte | 3 Jahre | |
| Pflegeassistenten und Pflegeassistentinnen | 2 Vollkräfte | 2 Jahre | |
| Krankenpflegehelfer und Krankenpflegehelferinnen | 2 Vollkräfte | 1 Jahr | |
| Pflegehelfer und Pflegehelferinnen | 0 Vollkräfte | ab 200 Std. Basiskurs | |
| Entbindungspfleger und Hebammen | 0 Personen | 3 Jahre | |
| Operationstechnische Assistenten und Operationstechnische Assistentinnen | 0,5 Vollkräfte | 3 Jahre | |
| Ambulanz-Dienst | 1 | | aus dem Pflegedienst |

Pflegerische Fachexpertise der Abteilung

| Nr. | Anerkannte Fachweiterbildung/ zusätzlicher akademischer Abschluss: | Kommentar / Erläuterung: |
|------|---|--------------------------|
| PQ03 | Hygienefachkraft | |
| PQ05 | Leitung von Stationen oder Funktionseinheiten | |
| PQ08 | Operationsdienst | |

| Nr. | Zusatzqualifikation: | Kommentar / Erläuterung: |
|-----|----------------------|--------------------------|
| | | |

| Nr. | Zusatzqualifikation: | Kommentar / Erläuterung: |
|------|----------------------|--------------------------|
| ZP16 | Wundmanagement | |

B-[1].11.3 Spezielles therapeutisches Personal

Für die Fachabteilung Klinik für Chirurgie steht folgendes spezielles therapeutisches Personal zur Verfügung:

| Nr. | Spezielles therapeutisches Personal | Anzahl | Kommentar/ Erläuterung |
|------|---|--------------|------------------------|
| SP02 | Arzthelfer und Arzthelferin | 7 Vollkräfte | |
| SP15 | Masseur/Medizinischer Bademeister und Masseurin/Medizinische Bademeisterin | 1 Vollkräfte | |
| SP21 | Physiotherapeut und Physiotherapeutin | 3 Vollkräfte | |
| SP28 | Wundmanager und Wundmanagerin/Wundberater und Wundberaterin/Wundexperte und Wundexpertin/Wundbeauftragter und Wundbeauftragte | 1 Vollkräfte | aus dem Pflegedienst |

B-[2] Fachabteilung Fachabteilung Klinik für Innere Medizin

B-[2].1 Name [Fachabteilung Klinik für Innere Medizin]

Fachabteilung Klinik für Innere Medizin

Art der Abteilung:

Hauptabteilung

Fachabteilungsschlüssel:

0100

Weitere Fachabteilungsschlüssel:

| Nr. | Fachabteilung: |
|------|--|
| 0103 | Innere Medizin/Schwerpunkt Kardiologie |
| 0107 | Innere Medizin/Schwerpunkt Gastroenterologie |

Hausanschrift:

Dingolshäuser Str. 5

97447 Gerolzhofen

Telefon:

09382 / 601 - 395

Fax:

09382 / 601 - 552

E-Mail:

info@geomed-klinik.de

Internet:

<http://www.geomed-klinik.de>

Chefärztinnen/-ärzte:

| Titel: | Name, Vorname: | Funktion: | Tel. Nr., Email: | Sekretariat: | Belegarzt / KH-Arzt: |
|----------|----------------|-------------------------------|------------------------|--------------|----------------------|
| Dr. med | Klein, Manfred | Chefarzt Kardiologie | klein@geomed-klinik.de | | KH-Arzt |
| Dr. med. | Fuchs, Günter | Chefarzt Gastroenterologie | fuchs@geomed-klinik.de | | KH-Arzt |

B-[2].2 Versorgungsschwerpunkte [Fachabteilung Klinik für Innere Medizin]

| Nr. | Versorgungsschwerpunkte im Bereich Fachabteilung Klinik für Innere Medizin | Kommentar / Erläuterung |
|------|--|-------------------------|
| VI28 | Anthroposophische Medizin | |
| VI29 | Behandlung von Blutvergiftung/Sepsis | |
| VI21 | Betreuung von Patienten und Patientinnen vor und nach Transplantation | |
| VI43 | Chronisch entzündliche Darmerkrankungen | |
| VI07 | Diagnostik und Therapie der Hypertonie (Hochdruckkrankheit) | |
| VI02 | Diagnostik und Therapie der pulmonalen Herzkrankheit und von Krankheiten des Lungenkreislaufes | |
| VI22 | Diagnostik und Therapie von Allergien | |
| VI23 | Diagnostik und Therapie von angeborenen und erworbenen Immundefekterkrankungen (einschließlich HIV und AIDS) | |
| VI30 | Diagnostik und Therapie von Autoimmunerkrankungen | |
| VI10 | Diagnostik und Therapie von endokrinen Ernährungs- und Stoffwechselkrankheiten | |
| VI15 | Diagnostik und Therapie von Erkrankungen der Atemwege und der Lunge | |
| VI14 | Diagnostik und Therapie von Erkrankungen der Leber, der Galle und des Pankreas | |
| VI12 | Diagnostik und Therapie von Erkrankungen des Darmausgangs | |
| VI11 | Diagnostik und Therapie von Erkrankungen des Magen-Darm-Traktes (Gastroenterologie) | |
| VI24 | Diagnostik und Therapie von geriatrischen Erkrankungen | |

| Nr. | Versorgungsschwerpunkte im Bereich Fachabteilung Klinik für Innere Medizin | Kommentar / Erläuterung |
|------|--|-------------------------|
| VI33 | Diagnostik und Therapie von Gerinnungsstörungen | |
| VI09 | Diagnostik und Therapie von hämatologischen Erkrankungen | |
| VI31 | Diagnostik und Therapie von Herzrhythmusstörungen | |
| VI19 | Diagnostik und Therapie von infektiösen und parasitären Krankheiten | |
| VI01 | Diagnostik und Therapie von ischämischen Herzkrankheiten | |
| VI04 | Diagnostik und Therapie von Krankheiten der Arterien, Arteriolen und Kapillaren | |
| VI16 | Diagnostik und Therapie von Krankheiten der Pleura | |
| VI05 | Diagnostik und Therapie von Krankheiten der Venen, der Lymphgefäße und der Lymphknoten | |
| VI13 | Diagnostik und Therapie von Krankheiten des Peritoneums | |
| VI08 | Diagnostik und Therapie von Nierenerkrankungen | |
| VI18 | Diagnostik und Therapie von onkologischen Erkrankungen | |
| VI25 | Diagnostik und Therapie von psychischen und Verhaltensstörungen | |
| VI17 | Diagnostik und Therapie von rheumatologischen Erkrankungen | |
| VI32 | Diagnostik und Therapie von Schlafstörungen/Schlafmedizin | |
| VI03 | Diagnostik und Therapie von sonstigen Formen der Herzkrankheit | |
| VI06 | Diagnostik und Therapie von zerebrovaskulären Krankheiten | |

| Nr. | Versorgungsschwerpunkte im Bereich Fachabteilung Klinik für Innere Medizin | Kommentar / Erläuterung |
|------|---|--|
| VI34 | Elektrophysiologie | |
| VI35 | Endoskopie | |
| VI20 | Intensivmedizin | |
| VI27 | Spezialsprechstunde | Sportmedizin und Herzrhythmusstörungen |

B-[2].3 Medizinisch-pflegerische Leistungsangebote [Fachabteilung Klinik für Innere Medizin]

trifft nicht zu / entfällt

B-[2].4 Nicht-medizinische Serviceangebote [Fachabteilung Klinik für Innere Medizin]

trifft nicht zu / entfällt

B-[2].5 Fallzahlen [Fachabteilung Klinik für Innere Medizin]

Vollstationäre Fallzahl:

2010

Teilstationäre Fallzahl:

0

B-[2].6 Diagnosen nach ICD

B-[2].6.1 Hauptdiagnosen nach ICD

| Rang | ICD-10- Ziffer* | Fallzahl: | Umgangssprachliche Bezeichnung: |
|------|-----------------|-----------|---|
| 1 | I50 | 122 | Herzschwäche |
| 2 | E86 | 88 | Flüssigkeitsmangel |
| 3 | I20 | 70 | Anfallsartige Enge und Schmerzen in der Brust - Angina pectoris |
| 4 | I48 | 69 | Herzrhythmusstörung, ausgehend von den Vorhöfen des Herzens |
| 5 | F10 | 65 | Psychische bzw. Verhaltensstörung durch Alkohol |
| 6 | R55 | 61 | Ohnmachtsanfall bzw. Kollaps |

| Rang | ICD-10- Ziffer* | Fallzahl: | Umgangssprachliche Bezeichnung: |
|------|-----------------|-----------|--|
| 7 | C18 | 55 | Dickdarmkrebs im Bereich des Grimmdarms (Kolon) |
| 8 | J44 | 53 | Sonstige anhaltende (chronische) Lungenkrankheit mit Verengung der Atemwege - COPD |
| 9 | I10 | 52 | Bluthochdruck ohne bekannte Ursache |
| 10 | J18 | 45 | Lungenentzündung, Krankheitserreger vom Arzt nicht näher bezeichnet |
| 11 | A09 | 42 | Durchfallkrankheit bzw. Magen-Darm-Grippe, wahrscheinlich ausgelöst durch Bakterien, Viren oder andere Krankheitserreger |
| 12 | I21 | 41 | Akuter Herzinfarkt |
| 13 | K29 | 37 | Schleimhautentzündung des Magens bzw. des Zwölffingerdarms |
| 14 | E11 | 30 | Zuckerkrankheit, die nicht zwingend mit Insulin behandelt werden muss - Diabetes Typ-2 |
| 14 | K57 | 30 | Krankheit des Dickdarms mit vielen kleinen Ausstülpungen der Schleimhaut - Divertikulose |
| 14 | N39 | 30 | Sonstige Krankheit der Niere, der Harnwege bzw. der Harnblase |
| 17 | A41 | 29 | Sonstige Blutvergiftung (Sepsis) |
| 18 | C20 | 27 | Dickdarmkrebs im Bereich des Mastdarms - Rektumkrebs |
| 18 | G45 | 27 | Kurzzeitige Durchblutungsstörung des Gehirns (TIA) bzw. verwandte Störungen |
| 20 | D12 | 24 | Gutartiger Tumor des Dickdarms, des Darmausganges bzw. des Afters |
| 21 | C34 | 21 | Bronchialkrebs bzw. Lungenkrebs |
| 21 | I49 | 21 | Sonstige Herzrhythmusstörung |
| 23 | I80 | 19 | Verschluss einer Vene durch ein Blutgerinnsel (Thrombose) bzw. oberflächliche Venenentzündung |
| 24 | D64 | 18 | Sonstige Blutarmut |
| 24 | I44 | 18 | Herzrhythmusstörung durch eine Störung der Erregungsleitung innerhalb des Herzens - AV-Block bzw. Linksschenkelblock |
| 24 | N18 | 18 | Anhaltende Verschlechterung bzw. Verlust der Nierenfunktion |
| 27 | A46 | 17 | Wundrose - Erysipel |
| 27 | R42 | 17 | Schwindel bzw. Taumel |
| 29 | D50 | 16 | Blutarmut durch Eisenmangel |
| 29 | I11 | 16 | Bluthochdruck mit Herzkrankheit |

* Hauptdiagnose gemäß der jeweils geltenden Fassung der Deutschen Kodierrichtlinien

B-[2].6.2 Weitere Kompetenzdiagnosen

keine Angaben

B-[2].7 Prozeduren nach OPS

B-[2].7.1 Durchgeführte Prozeduren nach OPS

| Rang | OPS-301 Ziffer: | Anzahl: | Umgangssprachliche Bezeichnung: |
|------|--------------------|---------|---|
| 1 | 1-632 | 367 | Untersuchung der Speiseröhre, des Magens und des Zwölffingerdarms durch eine Spiegelung |
| 2 | 8-930 | 329 | Intensivmedizinische Überwachung von Atmung, Herz und Kreislauf ohne Messung des Drucks in der Lungenschlagader und im rechten Vorhof des Herzens |
| 3 | 1-440 | 281 | Entnahme einer Gewebeprobe (Biopsie) aus dem oberem Verdauungstrakt, den Gallengängen bzw. der Bauchspeicheldrüse bei einer Spiegelung |
| 4 | 1-650 | 181 | Untersuchung des Dickdarms durch eine Spiegelung - Koloskopie |
| 5 | 8-800 | 174 | Übertragung (Transfusion) von Blut, roten Blutkörperchen bzw. Blutplättchen eines Spenders auf einen Empfänger |
| 6 | 1-710 | 156 | Messung der Lungenfunktion in einer luftdichten Kabine - Ganzkörperplethysmographie |
| 7 | 1-275 | 154 | Untersuchung der linken Herzhälfte mit einem über die Schlagader ins Herz gelegten Schlauch (Katheter) |
| 8 | 3-222 | 114 | Computertomographie (CT) des Brustkorbes mit Kontrastmittel |
| 9 | 3-200 | 106 | Computertomographie (CT) des Schädels ohne Kontrastmittel |
| 10 | 1-444 | 94 | Entnahme einer Gewebeprobe (Biopsie) aus dem unteren Verdauungstrakt bei einer Spiegelung |
| 11 | 3-225 | 85 | Computertomographie (CT) des Bauches mit Kontrastmittel |
| 12 | 8-831 | 76 | Legen bzw. Wechsel eines Schlauches (Katheter), der in den großen Venen platziert ist |
| 13 | 3-220 | 75 | Computertomographie (CT) des Schädels mit Kontrastmittel |
| 14 | 8-837 | 66 | Behandlung am Herzen bzw. den Herzkranzgefäßen mit Zugang über einen Schlauch (Katheter) entlang der Blutgefäße |
| 15 | 8-543 | 55 | Mehrtägige Krebsbehandlung (bspw. 2-4 Tage) mit zwei oder mehr Medikamenten zur Chemotherapie, die über die Vene verabreicht werden |
| 15 | 8-706 | 55 | Anlegen einer Gesichts-, Nasen- oder Kehlkopfmaske zur künstlichen Beatmung |
| 17 | 5-452 | 52 | Operative Entfernung oder Zerstörung von erkranktem Gewebe des Dickdarms |
| 18 | 8-542 | 50 | Ein- oder mehrtägige Krebsbehandlung mit Chemotherapie in die Vene bzw. unter die Haut |
| 19 | 5-377 | 45 | Einsetzen eines Herzschrittmachers bzw. eines Impulsgebers (Defibrillator) |
| 20 | 8-931 | 43 | Intensivmedizinische Überwachung von Atmung, Herz und Kreislauf mit Messung des Drucks in der oberen Hohlvene (zentraler Venendruck) |

| Rang | OPS-301 Ziffer: | Anzahl: | Umgangssprachliche Bezeichnung: |
|------|--------------------|---------|--|
| 21 | 1-620 | 41 | Untersuchung der Luftröhre und der Bronchien durch eine Spiegelung |
| 22 | 6-001 | 37 | Gabe von Medikamenten gemäß Liste 1 des Prozedurenkatalogs |
| 23 | 5-469 | 31 | Sonstige Operation am Darm |
| 23 | 8-191 | 31 | Verband bei großflächigen bzw. schwerwiegenden Hautkrankheiten |
| 25 | 3-207 | 29 | Computertomographie (CT) des Bauches ohne Kontrastmittel |
| 25 | 5-449 | 29 | Sonstige Operation am Magen |
| 25 | 8-640 | 29 | Behandlung von Herzrhythmusstörungen mit Stromstößen - Defibrillation |
| 28 | 1-266 | 22 | Messung elektrischer Herzströme ohne einen über die Schlagader ins Herz gelegten Schlauch (Katheter) |
| 29 | 8-152 | 18 | Behandlung durch gezieltes Einstechen einer Nadel in den Brustkorb mit anschließender Gabe oder Entnahme von Substanzen, z.B. Flüssigkeit |
| 30 | 1-642 | 16 | Untersuchung der Gallen- und Bauchspeicheldrüsengänge durch eine Röntgendarstellung mit Kontrastmittel bei einer Spiegelung des Zwölffingerdarms |

B-[2].7.2 Weitere Kompetenzprozeduren

keine Angaben

B-[2].8 Ambulante Behandlungsmöglichkeiten

| Nr | Art der Ambulanz | Bezeichnung der Ambulanz | Nr. / Leistung | Kommentar / Erläuterung |
|------|---|--------------------------|----------------|-------------------------|
| AM04 | Ermächtigung zur ambulanten Behandlung nach § 116 SGB V bzw. § 31a Abs. 1 Ärzte-ZV (besondere Untersuchungs- und Behandlungsmethoden oder Kenntnisse von Krankenhausärzten) | | | |
| AM08 | Notfallambulanz (24h) | | | |
| AM07 | Privatambulanz | | | |

| Nr | Art der Ambulanz | Bezeichnung der Ambulanz | Nr. / Leistung | Kommentar / Erläuterung |
|------|--|--------------------------|----------------|-------------------------|
| AM11 | Vor- und nachstationäre Leistungen nach § 115a SGB V | | | |

B-[2].9 Ambulante Operationen nach § 115b SGB V

| Rang | OPS-Ziffer (4-stellig): | Anzahl: | Umgangssprachliche Bezeichnung: |
|------|-------------------------|---------|---|
| 1 | 1-650 | 235 | Untersuchung des Dickdarms durch eine Spiegelung - Koloskopie |

B-[2].10 Zulassung zum Durchgangs-Arztverfahren der Berufsgenossenschaft

nicht vorhanden

B-[2].11 Personelle Ausstattung

B-[2].11.1 Ärzte und Ärztinnen

| | Anzahl | Kommentar/ Erläuterung |
|--|----------------|------------------------|
| Ärzte und Ärztinnen insgesamt (außer Belegärzte und Belegärztinnen) | 8,5 Vollkräfte | |
| davon Fachärzte und Fachärztinnen | 3 Vollkräfte | |
| Belegärzte und Belegärztinnen (nach § 121 SGB V) | 0 Personen | |

Ärztliche Fachexpertise der Abteilung

| Nr. | Facharztbezeichnung (Gebiete, Facharzt- und Schwerpunktkompetenzen): | Kommentar / Erläuterung: |
|------|--|--------------------------|
| AQ26 | Innere Medizin und SP Gastroenterologie | |
| AQ28 | Innere Medizin und SP Kardiologie | |

B-[2].11.2 Pflegepersonal

| | Anzahl | Ausbildungsdauer | Kommentar/ Erläuterung |
|---|----------------|-----------------------|------------------------|
| Gesundheits- und Krankenpfleger und Gesundheits- und Krankenpflegerinnen | 18 Vollkräfte | 3 Jahre | |
| Gesundheits- und Kinderkrankenpfleger und Gesundheits- und Kinderkrankenpflegerinnen | 0 Vollkräfte | 3 Jahre | |
| Altenpfleger und Altenpflegerinnen | 0 Vollkräfte | 3 Jahre | |
| Pflegeassistenten und Pflegeassistentinnen | 1,5 Vollkräfte | 2 Jahre | |
| Krankenpflegehelfer und Krankenpflegehelferinnen | 1 Vollkräfte | 1 Jahr | |
| Pflegehelfer und Pflegehelferinnen | 0 Vollkräfte | ab 200 Std. Basiskurs | |
| Entbindungspfleger und Hebammen | 0 Personen | 3 Jahre | |
| Operationstechnische Assistenten und Operationstechnische Assistentinnen | 0 Vollkräfte | 3 Jahre | |

Pflegerische Fachexpertise der Abteilung

| Nr. | Anerkannte Fachweiterbildung/ zusätzlicher akademischer Abschluss: | Kommentar / Erläuterung: |
|------|--|--------------------------|
| PQ03 | Hygienefachkraft | |
| PQ05 | Leitung von Stationen oder Funktionseinheiten | |

| Nr. | Zusatzqualifikation: | Kommentar / Erläuterung: |
|------|----------------------|--------------------------|
| ZP16 | Wundmanagement | |

B-[2].11.3 Spezielles therapeutisches Personal

Für die Fachabteilung Klinik für Innere Medizin steht folgendes spezielles therapeutisches Personal zur Verfügung:

| Nr. | Spezielles therapeutisches Personal | Anzahl | Kommentar/ Erläuterung |
|------|-------------------------------------|--------------|------------------------|
| SP02 | Arzthelfer und Arzthelferin | 9 Vollkräfte | |

| Nr. | Spezielles therapeutisches Personal | Anzahl | Kommentar/ Erläuterung |
|------|--|----------------|--------------------------------|
| SP43 | Medizinisch-technischer Assistent und Medizinisch-technische Assistentin/Funktionspersonal | 7,5 Vollkräfte | davon 2,5 aus dem Pflegedienst |

B-[3] Fachabteilung Fachabteilung Klinik für HNO

B-[3].1 Name [Fachabteilung Klinik für HNO]

Fachabteilung Klinik für HNO

Art der Abteilung:

Hauptabteilung

Fachabteilungsschlüssel:

2600

Hausanschrift:

Dingolshäuser Straße 5

97447 Gerolzhofen

Telefon:

09382 / 601 - 383

Fax:

09382 / 601 - 551

E-Mail:

info@geomed-klinik.de

Internet:

<http://www.geomed-klinik.de>

Chefärztinnen/-ärzte:

| Titel: | Name, Vorname: | Funktion: | Tel. Nr., Email: | Sekretariat: | Belegarzt / KH-Arzt: |
|----------|-----------------|---------------------|--------------------------|--------------|----------------------|
| Dr. med. | Mertens, Markus | Ltd. Abteilungsarzt | mertens@geomed-klinik.de | | KH-Arzt |

B-[3].2 Versorgungsschwerpunkte [Fachabteilung Klinik für HNO]

| Nr. | Versorgungsschwerpunkte im Bereich Fachabteilung Klinik für HNO | Kommentar / Erläuterung |
|-----|--|-------------------------|
|-----|--|-------------------------|

| Nr. | Versorgungsschwerpunkte im Bereich Fachabteilung Klinik für HNO | Kommentar / Erläuterung |
|------|--|-------------------------|
| VH15 | Diagnostik und Therapie von Erkrankungen der Kopfspeicheldrüsen | |
| VH10 | Diagnostik und Therapie von Erkrankungen der Nasennebenhöhlen | |
| VH17 | Diagnostik und Therapie von Erkrankungen der Trachea | |
| VH12 | Diagnostik und Therapie von Erkrankungen der Tränenwege | |
| VH16 | Diagnostik und Therapie von Erkrankungen des Kehlkopfes | |
| VH08 | Diagnostik und Therapie von Infektionen der oberen Atemwege | |
| VH14 | Diagnostik und Therapie von Krankheiten der Mundhöhle | |
| VH01 | Diagnostik und Therapie von Krankheiten des äußeren Ohres | |
| VH03 | Diagnostik und Therapie von Krankheiten des Innenohres | |
| VH02 | Diagnostik und Therapie von Krankheiten des Mittelohres und des Warzenfortsatzes | |
| VI32 | Diagnostik und Therapie von Schlafstörungen/Schlafmedizin | |
| VH24 | Diagnostik und Therapie von Schluckstörungen | |
| VH19 | Diagnostik und Therapie von Tumoren im Bereich der Ohren | |
| VH18 | Diagnostik und Therapie von Tumoren im Kopf-Hals-Bereich | |
| VH20 | Interdisziplinäre Tumornachsorge | |
| VH26 | Laserchirurgie | |
| VH04 | Mittelohrchirurgie | |
| VH06 | Operative Fehlbildungskorrektur des Ohres | |

| Nr. | Versorgungsschwerpunkte im Bereich Fachabteilung Klinik für HNO | Kommentar / Erläuterung |
|------|--|-------------------------|
| VH13 | Plastisch-rekonstruktive Chirurgie | |
| VH22 | Rekonstruktive Chirurgie im Bereich der Ohren | |
| VH21 | Rekonstruktive Chirurgie im Kopf-Hals-Bereich | |
| VH25 | Schnarchoperationen | |
| VH07 | Schwindeldiagnostik/-therapie | |
| VH09 | Sonstige Krankheiten der oberen Atemwege | |
| VH23 | Spezialsprechstunde | |
| VH11 | Transnasaler Verschluss von Liquoristeln | |

B-[3].3 Medizinisch-pflegerische Leistungsangebote [Fachabteilung Klinik für HNO]

trifft nicht zu / entfällt

B-[3].4 Nicht-medizinische Serviceangebote [Fachabteilung Klinik für HNO]

trifft nicht zu / entfällt

B-[3].5 Fallzahlen [Fachabteilung Klinik für HNO]

Vollstationäre Fallzahl:

145

Teilstationäre Fallzahl:

0

B-[3].6 Diagnosen nach ICD

B-[3].6.1 Hauptdiagnosen nach ICD

| Rang | ICD-10- Ziffer* | Fallzahl: | Umgangssprachliche Bezeichnung: |
|------|-----------------|-----------|--|
| 1 | J32 | 84 | Anhaltende (chronische) Nasennebenhöhlenentzündung |
| 2 | J35 | 28 | Anhaltende (chronische) Krankheit der Gaumen- bzw. Rachenmandeln |

| Rang | ICD-10- Ziffer* | Fallzahl: | Umgangssprachliche Bezeichnung: |
|------|-----------------|-----------|--|
| 3 | C44 | <= 5 | Sonstiger Hautkrebs |
| 3 | C91 | <= 5 | Blutkrebs, ausgehend von bestimmten weißen Blutkörperchen (Lymphozyten) |
| 3 | D11 | <= 5 | Gutartiger Tumor der großen Speicheldrüsen |
| 3 | D14 | <= 5 | Gutartiger Tumor des Mittelohres bzw. der Atmungsorgane |
| 3 | D36 | <= 5 | Gutartiger Tumor an sonstigen bzw. vom Arzt nicht näher bezeichneten Körperstellen |
| 3 | D38 | <= 5 | Tumor des Mittelohres, der Atmungsorgane bzw. von Organen im Brustkorb ohne Angabe, ob gutartig oder bösartig |
| 3 | G47 | <= 5 | Schlafstörung |
| 3 | H61 | <= 5 | Sonstige Krankheit der Ohrmuschel bzw. des Gehörgangs |
| 3 | H66 | <= 5 | Eitrige bzw. andere Form der Mittelohrentzündung |
| 3 | H70 | <= 5 | Entzündung des Warzenfortsatzes beim Ohr bzw. ähnliche Krankheiten |
| 3 | H71 | <= 5 | Eitrige Entzündung des Mittelohrs mit Zerstörung von Knochen und fortschreitender Schwerhörigkeit - Cholesteatom |
| 3 | H74 | <= 5 | Sonstige Krankheit des Mittelohres bzw. des Warzenfortsatzes |
| 3 | J01 | <= 5 | Akute Nasennebenhöhlenentzündung |
| 3 | J34 | <= 5 | Sonstige Krankheit der Nase bzw. der Nasennebenhöhlen |
| 3 | J36 | <= 5 | Abgekapselter eitriger Entzündungsherd (Abszess) um die Mandeln |
| 3 | J37 | <= 5 | Anhaltende (chronische) Entzündung des Kehlkopfes bzw. der Luftröhre |
| 3 | J38 | <= 5 | Krankheit der Stimmlippen bzw. des Kehlkopfes |
| 3 | K11 | <= 5 | Krankheit der Speicheldrüsen |
| 3 | K21 | <= 5 | Krankheit der Speiseröhre durch Rückfluss von Magensaft |
| 3 | M95 | <= 5 | Sonstige erworbene Verformung des Muskel-Skelett-Systems bzw. des Bindegewebes |
| 3 | R04 | <= 5 | Blutung aus den Atemwegen |
| 3 | S02 | <= 5 | Knochenbruch des Schädels bzw. der Gesichtsschädelknochen |

* Hauptdiagnose gemäß der jeweils geltenden Fassung der Deutschen Kodierrichtlinien

B-[3].6.2 Weitere Kompetenzdiagnosen

keine Angaben

B-[3].7 Prozeduren nach OPS

B-[3].7.1 Durchgeführte Prozeduren nach OPS

| Rang | OPS-301 Ziffer: | Anzahl: | Umgangssprachliche Bezeichnung: |
|------|--------------------|---------|---|
| 1 | 5-222 | 78 | Operation am Siebbein bzw. an der Keilbeinhöhle |
| 2 | 5-215 | 20 | Operation an der unteren Nasenmuschel |
| 2 | 5-224 | 20 | Operation an mehreren Nasennebenhöhlen |
| 4 | 5-214 | 17 | Operative Entfernung bzw. Wiederherstellung der Nasenscheidewand |
| 4 | 5-281 | 17 | Operative Entfernung der Gaumenmandeln (ohne Entfernung der Rachenmandel) - Tonsillektomie ohne Adenotomie |
| 6 | 5-282 | 11 | Operative Entfernung von Gaumen- und Rachenmandeln |
| 7 | 5-218 | 8 | Operative Korrektur der inneren bzw. äußeren Nase |
| 8 | 5-200 | 7 | Operativer Einschnitt in das Trommelfell |
| 9 | 3-200 | <= 5 | Computertomographie (CT) des Schädels ohne Kontrastmittel |
| 9 | 5-182 | <= 5 | Teilweise oder komplette operative Entfernung der Ohrmuschel |
| 9 | 5-185 | <= 5 | Operative Formung bzw. wiederherstellende Operation am äußeren Gehörgang |
| 9 | 5-195 | <= 5 | Operativer Verschluss des Trommelfells oder wiederherstellende Operation an den Gehörknöchelchen |
| 9 | 5-197 | <= 5 | Operativer Einsatz einer Steigbügelprothese |
| 9 | 5-202 | <= 5 | Operativer Einschnitt in den Warzenfortsatz bzw. das Mittelohr |
| 9 | 5-203 | <= 5 | Operative Ausräumung des Warzenfortsatzes |
| 9 | 5-204 | <= 5 | Wiederherstellende Operation am Mittelohr |
| 9 | 5-210 | <= 5 | Operative Behandlung bei Nasenbluten |
| 9 | 5-216 | <= 5 | Operatives Einrichten (Reposition) eines Nasenbruchs |
| 9 | 5-217 | <= 5 | Operative Korrektur der äußeren Nase |
| 9 | 5-262 | <= 5 | Operative Entfernung einer Speicheldrüse |
| 9 | 5-280 | <= 5 | Operative Eröffnung bzw. Ableitung eines im Rachen gelegenen eitrigen Entzündungsherde (Abszess) von der Mundhöhle aus |
| 9 | 5-285 | <= 5 | Operative Entfernung der Rachenmandeln bzw. ihrer Wucherungen (ohne Entfernung der Gaumenmandeln) |
| 9 | 5-292 | <= 5 | Operative Entfernung oder Zerstörung von erkranktem Gewebe des Rachens |
| 9 | 5-294 | <= 5 | Sonstige wiederherstellende Operation am Rachen |
| 9 | 5-300 | <= 5 | Operative Entfernung oder Zerstörung von erkranktem Gewebe des Kehlkopfes |

| Rang | OPS-301 Ziffer: | Anzahl: | Umgangssprachliche Bezeichnung: |
|------|--------------------|---------|--|
| 9 | 5-302 | <= 5 | Sonstige teilweise Entfernung des Kehlkopfes |
| 9 | 5-314 | <= 5 | Operative Entfernung oder Zerstörung (von erkranktem Gewebe) der Luftröhre |
| 9 | 5-401 | <= 5 | Operative Entfernung einzelner Lymphknoten bzw. Lymphgefäße |
| 9 | 5-403 | <= 5 | Komplette, operative Entfernung aller Halslymphknoten - Neck dissection |
| 9 | 5-429 | <= 5 | Sonstige Operation an der Speiseröhre |

B-[3].7.2 Weitere Kompetenzprozeduren

keine Angaben

B-[3].8 Ambulante Behandlungsmöglichkeiten

| Nr | Art der Ambulanz | Bezeichnung der Ambulanz | Nr. / Leistung | Kommentar / Erläuterung |
|------|---|-----------------------------|----------------|-------------------------|
| AM08 | Notfallambulanz (24h) | | | |
| AM07 | Privatambulanz | | | |
| AM11 | Vor- und nachstationäre Leistungen nach § 115a SGB V | | | |

B-[3].9 Ambulante Operationen nach § 115b SGB V

| Rang | OPS-Ziffer (4-stellig): | Anzahl: | Umgangssprachliche Bezeichnung: |
|------|----------------------------|---------|---|
| 1 | 5-285 | 10 | Operative Entfernung der Rachenmandeln bzw. ihrer Wucherungen (ohne Entfernung der Gaumenmandeln) |
| 2 | 5-222 | 8 | Operation am Siebbein bzw. an der Keilbeinhöhle |
| 3 | 5-200 | <= 5 | Operativer Einschnitt in das Trommelfell |
| 3 | 5-300 | <= 5 | Operative Entfernung oder Zerstörung von erkranktem Gewebe des Kehlkopfes |

B-[3].10 Zulassung zum Durchgangs-Arztverfahren der Berufsgenossenschaft

nicht vorhanden

B-[3].11 Personelle Ausstattung

B-[3].11.1 Ärzte und Ärztinnen

| | Anzahl | Kommentar/ Erläuterung |
|--|--------------|------------------------|
| Ärzte und Ärztinnen insgesamt (außer Belegärzte und Belegärztinnen) | 1 Vollkräfte | |
| davon Fachärzte und Fachärztinnen | 1 Vollkräfte | |
| Belegärzte und Belegärztinnen (nach § 121 SGB V) | 0 Personen | |

Ärztliche Fachexpertise der Abteilung

| Nr. | Facharztbezeichnung (Gebiete, Facharzt- und Schwerpunktcompetenzen): | Kommentar / Erläuterung: |
|------|---|--------------------------|
| AQ18 | Hals-Nasen-Ohrenheilkunde | |

B-[3].11.2 Pflegepersonal

| | Anzahl | Ausbildungsdauer | Kommentar/ Erläuterung |
|---|----------------|-----------------------|------------------------|
| Gesundheits- und Krankenpfleger und Gesundheits- und Krankenpflegerinnen | 2,5 Vollkräfte | 3 Jahre | |
| Gesundheits- und Kinderkrankenpfleger und Gesundheits- und Kinderkrankenpflegerinnen | 0 Vollkräfte | 3 Jahre | |
| Altenpfleger und Altenpflegerinnen | 0 Vollkräfte | 3 Jahre | |
| Pflegeassistenten und Pflegeassistentinnen | 0 Vollkräfte | 2 Jahre | |
| Krankenpflegehelfer und Krankenpflegehelferinnen | 0 Vollkräfte | 1 Jahr | |
| Pflegehelfer und Pflegehelferinnen | 0 Vollkräfte | ab 200 Std. Basiskurs | |

| | Anzahl | Ausbildungsdauer | Kommentar/ Erläuterung |
|---|--------------|------------------|------------------------|
| Entbindungspfleger und Hebammen | 0 Personen | 3 Jahre | |
| Operationstechnische Assistenten und Operationstechnische Assistentinnen | 0 Vollkräfte | 3 Jahre | |

Pflegerische Fachexpertise der Abteilung

| Nr. | Zusatzqualifikation: | Kommentar / Erläuterung: |
|------|----------------------|--------------------------|
| ZP16 | Wundmanagement | |

B-[3].11.3 Spezielles therapeutisches Personal

Für die Fachabteilung Klinik für HNO steht folgendes spezielles therapeutisches Personal zur Verfügung:

| Nr. | Spezielles therapeutisches Personal | Anzahl | Kommentar/ Erläuterung |
|------|-------------------------------------|--------------|------------------------|
| SP02 | Arzthelfer und Arzthelferin | 1 Vollkräfte | |

B-[4] Fachabteilung Fachabteilung Intensivmedizin und Anästhesie

B-[4].1 Name [Fachabteilung Intensivmedizin und Anästhesie]

Fachabteilung Intensivmedizin und Anästhesie

Art der Abteilung:

Nicht bettenführende Abteilung/sonstige Organisationseinheit

Fachabteilungsschlüssel:

3600

Hausanschrift:

Dingolshäuser Straße 5

97447 Gerolzhofen

Telefon:

09382 / 601 - 402

Fax:

09382 / 601 - 551

E-Mail:

info@geomed-klinik.de

Internet:

<http://www.geomed-klinik.de>

Chefärztinnen/-ärzte:

| Titel: | Name, Vorname: | Funktion: | Tel. Nr., Email: | Sekretariat: | Belegarzt / KH-Arzt: |
|----------|----------------|---|------------------------|--------------|----------------------|
| Dr. med. | Götz, Dagobert | Chefarzt Anästhesie und Intensivmedizin | goetz@geomed-klinik.de | | KH-Arzt |

B-[4].2 Versorgungsschwerpunkte [Fachabteilung Intensivmedizin und Anästhesie]

trifft nicht zu / entfällt

B-[4].3 Medizinisch-pflegerische Leistungsangebote [Fachabteilung Intensivmedizin und Anästhesie]

trifft nicht zu / entfällt

B-[4].4 Nicht-medizinische Serviceangebote [Fachabteilung Intensivmedizin und Anästhesie]

trifft nicht zu / entfällt

B-[4].5 Fallzahlen [Fachabteilung Intensivmedizin und Anästhesie]

Vollstationäre Fallzahl:

0

Teilstationäre Fallzahl:

0

B-[4].6 Diagnosen nach ICD

trifft nicht zu / entfällt

B-[4].6.1 Hauptdiagnosen nach ICD

trifft nicht zu / entfällt

B-[4].6.2 Weitere Kompetenzdiagnosen

trifft nicht zu / entfällt

B-[4].7 Prozeduren nach OPS

trifft nicht zu / entfällt

B-[4].7.1 Durchgeführte Prozeduren nach OPS

trifft nicht zu / entfällt

B-[4].7.2 Weitere Kompetenzprozeduren

trifft nicht zu / entfällt

B-[4].8 Ambulante Behandlungsmöglichkeiten

| Nr | Art der Ambulanz | Bezeichnung der Ambulanz | Nr. / Leistung | Kommentar / Erläuterung |
|------|---|--------------------------|----------------|-------------------------|
| AM04 | Ermächtigung zur ambulanten Behandlung nach § 116 SGB V bzw. § 31a Abs. 1 Ärzte-ZV (besondere Untersuchungs- und Behandlungsmethoden oder Kenntnisse von Krankenhausärzten) | Schmerzambulanz | | |

B-[4].9 Ambulante Operationen nach § 115b SGB V

trifft nicht zu / entfällt

B-[4].10 Zulassung zum Durchgangs-Arztverfahren der Berufsgenossenschaft

nicht vorhanden

B-[4].11 Personelle Ausstattung

B-[4].11.1 Ärzte und Ärztinnen

| | Anzahl | Kommentar/ Erläuterung |
|--|----------------|------------------------|
| Ärzte und Ärztinnen insgesamt (außer Belegärzte und Belegärztinnen) | 3,5 Vollkräfte | |
| davon Fachärzte und Fachärztinnen | 3 Vollkräfte | |
| Belegärzte und Belegärztinnen (nach § 121 SGB V) | 0 Personen | |

Ärztliche Fachexpertise der Abteilung

| Nr. | Facharztbezeichnung (Gebiete, Facharzt- und Schwerpunktkompetenzen): | Kommentar / Erläuterung: |
|------|--|--------------------------|
| AQ01 | Anästhesiologie | |

B-[4].11.2 Pflegepersonal

| | Anzahl | Ausbildungsdauer | Kommentar/ Erläuterung |
|---|--------------|-----------------------|------------------------|
| Gesundheits- und Krankenpfleger und Gesundheits- und Krankenpflegerinnen | 9 Vollkräfte | 3 Jahre | |
| Gesundheits- und Kinderkrankenpfleger und Gesundheits- und Kinderkrankenpflegerinnen | 0 Vollkräfte | 3 Jahre | |
| Altenpfleger und Altenpflegerinnen | 0 Vollkräfte | 3 Jahre | |
| Pflegeassistenten und Pflegeassistentinnen | 0 Vollkräfte | 2 Jahre | |
| Krankenpflegehelfer und Krankenpflegehelferinnen | 0 Vollkräfte | 1 Jahr | |
| Pflegehelfer und Pflegehelferinnen | 0 Vollkräfte | ab 200 Std. Basiskurs | |
| Entbindungspfleger und Hebammen | 0 Personen | 3 Jahre | |
| Operationstechnische Assistenten und Operationstechnische Assistentinnen | 0 Vollkräfte | 3 Jahre | |
| Zentralsterilisation | 1,5 | | |

B-[4].11.3 Spezielles therapeutisches Personal

keine Angaben

Teil C - Qualitätssicherung

C-1 Teilnahme an der externen vergleichenden Qualitätssicherung nach § 137 SGB V (BQS-Verfahren)

C-2 Externe Qualitätssicherung nach Landesrecht gemäß § 112 SGB V

Über § 137 SGB V hinaus ist auf Landesebene keine verpflichtende Qualitätssicherung vereinbart.

C-3 Qualitätssicherung bei Teilnahme an Disease-Management-Programmen (DMP) nach § 137f SGB V

trifft nicht zu / entfällt

C-4 Teilnahme an sonstigen Verfahren der externen vergleichenden Qualitätssicherung

trifft nicht zu / entfällt

C-5 Umsetzung der Mindestmengenvereinbarung nach § 137 SGB V

| Leistungsbereich: | Mindestmenge: | Erbrachte Menge: | Ausnahmetatbestand: | Kommentar/Erläuterung: |
|-------------------|---------------|------------------|---------------------------|---|
| Knie-TEP | 50 | 47 | Personelle Neuausrichtung | Neuer Oberarzt musste sich erst etablieren. |

C-6 Umsetzung von Beschlüssen zur Qualitätssicherung nach § 137 Abs. 1 Satz 1 Nr. 2 SGB V ("Strukturqualitätsvereinbarung")

trifft nicht zu / entfällt

C-7 Umsetzung der Regelungen zur Fortbildung im Krankenhaus nach § 137 SGB V

| | | Anzahl |
|----|---|-------------|
| 1. | Fachärztinnen und Fachärzte, psychologische Psychotherapeutinnen und Psychotherapeuten sowie Kinder- und Jugendlichenpsychotherapeutinnen und -psychotherapeuten, die der Fortbildungspflicht* unterliegen | 10 Personen |
| 2. | Anzahl derjenigen Fachärztinnen und Fachärzte aus Nr. 1, die einen Fünfjahreszeitraum der Fortbildung abgeschlossen haben und damit der Nachweispflicht unterliegen [Teilmenge von Nr. 1, Nenner von Nr. 3] | 10 Personen |
| 3. | Anzahl derjenigen Personen aus Nr. 2, die den Fortbildungsnachweis gemäß § 3 der G-BA-Regelungen erbracht haben** [Zähler von Nr. 2] | 8 Personen |

* nach den Regelungen des Gemeinsamen Bundesausschusses zur Fortbildung der Fachärztinnen und Fachärzte, der Psychologischen Psychotherapeutinnen und Psychotherapeuten sowie der Kinder- und Jugendlichenpsychotherapeutinnen und -psychotherapeuten im Krankenhaus in der Fassung vom 19.03.2009 (siehe www.g-ba.de)

** Hat eine fortbildungsverpflichtete Person zum Ende des für sie maßgeblichen Fünfjahreszeitraums ein Fortbildungszertifikat nicht vorgelegt, kann sie die gebotene Fortbildung binnen eines folgenden Zeitraumes von höchstens zwei Jahren nachholen.

Teil D - Qualitätsmanagement

D-1 Qualitätspolitik

Unser Leitbild "Der Mensch im Mittelpunkt" ist die Ausgangsbasis unseres täglichen Handelns. Dabei verfolgen wir die Vision des "kontinuierlichen Verbesserns" (KVP).

Die 8 Eckpfeiler des Qualitätsmanagements praktizieren wir

- in der Patienten- und Kundenorientierung;
- in unserer Verantwortung und Führungsphilosophie;
- in der Mitarbeiterorientierung;
- im wirtschaftlichen und ressourcenschonenden Verhalten;
- in der Prozess- und Ablauforientierung;
- in der Fehlervermeidung und im ständigen Verbessern sowie
- im Umgang mit Partnern und der Öffentlichkeit

Eine offene Information und Kommunikation unserer Patienten, unserer Mitarbeiterinnen und Mitarbeitern ist uns ebenso wichtig, wie ein enger und kollegialer Dialog mit den niedergelassenen Ärzten.

Daneben pflegen wir einen direkten Kontakt zur Öffentlichkeit.

Die Umsetzung dieser Ziele erreichen wir u. a. durch:

- aktuelle und aufschlussreiche Homepage: www.geomed-klinik.de
- vieler interessanter Arzt-Patienten-Seminare
- attraktive Fortbildungsveranstaltung für Ärzte
- informative Klinikbroschüren
- themen- und veranstaltungsbezogene Pressearbeit
- allgemein breite Veranstaltungs- und Öffentlichkeitsarbeit
- kompetente, persönliche Ansprechpartner aus den Bereichen Medizin, Pflege, Verwaltung und Dienstleistung

D-2 Qualitätsziele

Wir verfolgen auf den einzelnen Ebenen der Geomed-Klinik operative und strategische Ziele. Durch die mediale Veröffentlichung wird unser Qualitätsanspruch transparent und nachvollziehbar.

Für das gesamte Krankenhaus sehen wir als wichtigstes strategisches Ziel die Stärkung unserer Fachkompetenz als elementares Existenzmerkmal der Geomed-Klinik auch im stärker werdenden Wettbewerb an.

Operative Ziele im Bereich der Anästhesie sind eine zuverlässige und patientengerechte Intensivversorgung, die optimale Behandlung chronisch schmerzkranker Patienten (Schmerztherapie) sowie die kontinuierliche Bereithaltung der klassischen Narkose im Rahmen der Regionalanästhesie.

Operative Ziele im Bereich der Chirurgie sind alle wichtigen Bereiche der Chirurgie, wie Abdominalchirurgie, Unfall- und Orthopädische Chirurgie, Osteosynthesen und Implantationen. Besondere Erfahrung besitzen wir zudem in der Viszeral- und Gefäßchirurgie nach der Shouldice-Technik.

Operative Ziele im Bereich der orthopädischen Chirurgie ist der Ausbau der "Schulter- und Fuß-Operationen".

Neu hinzugekommen ist der Bereich "Neurochirurgie" im Bereich "Lenden-, Hals- und Brustwirbelsäulen-OP".

Operative Ziele im Bereich der Inneren Medizin verfolgen wir in der Schwerpunktbehandlung bei der konservativen Therapie von Herz-Kreislauf-Erkrankungen sowie der Endoskopie, einschließlich Chemotherapie.

Operative Ziele im Bereich der HNO sind die gute Verträglichkeit bei größeren Eingriffen an der Nase und den Nasennebenhöhlen.

Dabei lassen wir uns im Rahmen von punktuellen Befragungen messen an den Ergebnissen der Patienten- und Mitarbeiterzufriedenheit bzw. an allgemein anerkannten Qualitätsindikatoren im Gesundheitswesen, welche in Stichproben durch das Controlling und die Geschäftsführung ausgewertet werden.

Die Ergebnisse sind kontinuierlich Gegenstand von Chefarztkonferenzen, Stationsleitungssitzungen und den Betriebsversammlungen des Hauses.

D-3 Aufbau des einrichtungswinteren Qualitätsmanagements

Krankenhausleitung, Chefärzte und Stationsverantwortliche stehen im ständigen Kontakt und arbeiten aktiv zusammen.

Als Einrichtung der Grund- und Regelversorgung verfügen wir über keine eigene QM-Abteilung oder QM-Stabstelle, sondern die Aufgaben sind auf jeweils verschiedene Berufsgruppen im Hause aufgeteilt worden.

Jeweils ein Ansprechpartner aus dem Bereich Medizin (Oberarzt), der Pflege (Stationsleitung) und der Verwaltung (Controlling) kümmern sich derzeit um die Weiterentwicklung des Qualitätsmanagements der Geomed-Klinik.

Die Installation eines eigenen QM-Beauftragten steht kurz bevor.

Sämtliche erarbeiteten Dokumente (Verfahrens- und Arbeitsanweisungen, etc.) werden stetig verfeinert und weiterentwickelt.

D-4 Instrumente des Qualitätsmanagements

Wir nutzen diverse QM-Instrumente, um Abläufe prüfen und messen zu können.

Als Beispiel können genannt werden:

- Untersuchung der Umsetzungsqualität anhand nationaler medizinischer Standards
- Pflege eines strukturierten Risk-Managements
- Verfeinerung der Patienten-Befragungen
- Einweiser-Befragungen durch das Ärzteteam
- Regelmäßige Patienten-Information und Aufklärung durch Ausstellungen, Vorträge im Hause, Presseveröffentlichungen und spezielle Ärztesprechstunden
- Offene interne Kommunikationsstruktur ohne hierarchische Grenzen

D-5 Qualitätsmanagementprojekte

- Erweiterung Hygienemanagement
- Stärkung des Wund- und Schmerzmanagements
- Patientenorientierte Zusammenarbeit mit niedergelassenen Ärzten
- Integration von ärztlichen und medizinischen Kooperationspartnern zur Leistungserweiterung
- Ausbau der eigenen ambulanten und stationären medizinischen Versorgung
- Spezialisierung einzelner verschiedener Leistungsbereiche
- Optimierung der Patientenbetreuung und des Entlassmanagements
- Stetige Weiterentwicklung des Einkaufsmanagements
- Einbindung der Mitarbeiter/innen zur Verbesserung der Abläufe und der internen Kommunikation
- Stetiger Austausch zwischen Stations- und Klinikleitung sowie Patientenmanagement

D-6 Bewertung des Qualitätsmanagements

Derzeit betreiben wir eine Bewertung unseres Qualitätsmanagements nach dem Verfahren der internen Selbstbewertung.

Es ist jedoch in Zukunft geplant, künftig auch eine externe Bewertung mit einzubeziehen.